Edizione con il LOTTO

Anno 95 Numero 182

L. 50 (sped. in abb. post.) - Abb. Italia (c.c.p. 2/1960): anno L. 18.000, sem. 9750, trim. 5000 - Estero (tariffe post. rid.): anno L. 32.000, sem. 16.250, trim. 8750

Redazione, Amministrazione, Tipografia: Torino, via Roma 80, tel. 57-78 (15 linee)

STAMPA SERA

Edizione con il LOTTO

Sabato 3 - Domenica 4 Agosto 1963

Inserzioni: PUBBLICITA' STAMPA s.p.a. Torino, via Roma 80, tel. 57-78 (15 linee) Milano, via Borgogna 2, telefono 780-121 Roma, largo N. Spinelli 5, telefono 866-477

Il giornale si riserva in ogni caso il diritto di rifiutare qualsiasi inserzione

Pubblicità: Avvisi (comm. L. 200 ogni mm. altezza-colonna (fin. 450) posiz. o date prestab. sum 50% - Finanz. Legali L. 300 (fin. 600) il mm. - Necrologi L. 200, partecipaz. L. 250 per parola (fin. 450 e 600) - Echi Cronaca e Spettacoli L. 400 (fin. 1200) (a linea - Econ.i vedi rubriche - Estero aumento tariffe 25%. Copie arretr.: prezzo doppio - Estero ed, lunedì (sped. arrivo Paesi contr. con asterisco): *Argentina pes. 12; Austria sc. 3.5; Belgio fr. 6; *Canada cents 50; *Congo fr. 10; *Danimarca dr. 1; *Egitto piast 5; *Eritrea cents 60; *Finlandia mk. 80; Francia n. fr. 0.50; Germania D. M. 0.60; *Grecia dr. 5; *Inghilterra sh. 1; *Iran ris. 12; Jugoslavia dinari 30; *Libano p. L. 30; *Libia piast 6; *Malta d. 0; *Norvegia kr. 1; *Olanda cents 50; Polonia zl. 4.50; *Portogallo esc. 5; *Somalia sc. 1.10; *Spagna pts. 7; *Sud Africa rand 0.17; *Svezia kr. 0.60; Svizzera franchi 0.60; *Tunisia mill. 50; *Turchia L. L. 150; *U.S.A. cents 35

Le conclusioni del Consiglio nazionale dc

IL RILANCIO del centro-sinistra

Come si è giunti all'accordo tra dorotei, morotei, fanfaniani, sindacalisti e basisti - Furiose mischie al congresso dei missini con scambi di pugni e seggiolate L'adesione italiana al trattato per la tregua nucleare

Roma, sabato sera.

Finito il Consiglio nazionale democristiano, non restano, prima delle ferie politiche, che il congresso del msi e il Consiglio dei ministri. Ma il congresso missino non fa storia, fa, semmai, cronaca, come vedremo più avanti, riferendo delle botte da orbi (pugni, seggiolate ecc.) che si sono avute nel loggione mentre parlava il sen. Franza, uno dei sostenitori del «neofascismo democratico». Quanto al Consiglio dei ministri, che è convocato per martedì, esso approverà l'adesione dell'Italia al trattato per la tregua nucleare. Poi comincerà la stagione morta della politica che durerà, presumibilmente, fino al 10-15 di settembre e che, diversamente dagli anni scorsi, non sarà neppure ravvivata dai polemici articoli di Saragat sul, per la sospensione delle pubblicazioni della *Giustizia*, manca, quest'estate, una tribuna.

La vacanza politica, comunque, offrirà l'occasione per utili riflessioni in vista della ripresa parlamentare di metà settembre, del congresso del psi di ottobre e della crisi ministeriale di novembre. La crisi di novembre, alla quale dovrebbe seguire la costituzione di un governo di centro-sinistra con la partecipazione del psi, si prospettava tutt'altro che certa qualche giorno fa, mentre infuriava la polemica tra le correnti della dc. C'era, anzi, più d'uno disposto a scommettere, negli ambienti politici, sulla rottura tra fanfaniani e dorotei, che sembrava inevitabile, e che avrebbe, come diretta conseguenza, rallentato l'evoluzione della situazione politica, rendendo necessaria una proroga di qualche mese alla durata del governo Leone. Invece la maggioranza dc non si è spaccata. Ieri sera, alla fine del Consiglio nazionale, ai soliti visti esponenti dorotei e fanfaniani uscirono abbracciati. Moro, una volta di più, ha operato il miracolo. Ha ricucito (anche se la riparazione potrebbe essere solo provvisoria) tutti gli strappi verificatisi nel tessuto della maggioranza, e così mancano gli ambienti di centro-sinistra trasudano ottimismo. Socialisti e socialdemocratici (li perché lo vedremo più avanti) non hanno più dubbi che a novembre il centro-sinistra potrà riprendere il cammino interrotto.

Com'è riuscito Moro ad ottenere l'accordo, nonostante i disapori dell'ultima ora, che erano scoppiati tra fanfaniani e dorotei? Egli ha redatto una propria mozione che ha finito con il dare soddisfazione a tutti. Si è trattato di un sapiente e complicato lavoro di cesello che ha dato, alla fine, i frutti sperati. Dopo una serie di contatti con i rappresentanti delle varie correnti della maggioranza, gli on. Scaglia e Salizzoni hanno potuto annunciare al segretario della dc che pace era fatta nella maggioranza del partito. E l'hanno confermato, più tardi, le votazioni. Per la mozione di Moro hanno votato dorotei, morotei, fanfaniani, sindacalisti, basisti. Alla opposizione è rimasto solo il gruppetto di centrismo popolare.

Il documento del segretario democristiano merita di essere riferito nei suoi punti essenziali, anche perché i lettori possano rendersi conto come è avvenuto l'accordo. La mozione, anzitutto, decide di riprendere a novembre, dopo il congresso socialista, il dialogo con il psi per costituire, assieme a repubblicani e socialdemocratici «una organica maggioranza di centro-sinistra». Base di questo dialogo dovrebbe essere l'accordo della Camilluccia (che era anche la base programmatica del fallito tentativo di governo di giugno) «con gli opportuni aggiornamenti». La nuova «maggioranza organica» dovrà essere rigidamente delimitata a sinistra, in modo d poter essere garantita dalla infiltrazioni e dalle manovre del psi.

Quasi le parte politica della mozione che, come si vede, accoglie posizioni sia dei fanfaniani che dei dorotei.

Per quanto riguarda, in particolare, la vita interna della dc, il documento decide che sia costituita una commissione che formuli i punti di vista del partito, la previsione della ripresa politica di novembre.

Si stabilisce, inoltre, che entro ottobre sia convocata una conferenza organizzativa. La direzione non viene allargata ai *leaders* delle correnti (come avevano chiesto i fanfaniani), ma si suggerisce al segretario del partito di avvalersi della facoltà che gli consente di fare partecipare ai lavori della direzione «membri del partito particolarmente esperti» (dunque, in pratica, l'allargamento si avrà). Infine, è affidato ad una commissione la definizione del problema della adozione della proporzionale (pure chiesta dai fanfaniani) per l'elezione delle cariche interne del partito.

L'on. Scelba lascia la «Camilluccia» dopo il voto contrario a Moro

Ed ecco i commenti. Positivi senza riserve quelli degli ambienti di centro-sinistra. «La mozione — afferma l'*Avanti!* di stamane — accoglie praticamente le richieste della sinistra (della dc)».

Sempre secondo l'organo del psi, la mozione è inoltre assai precisa nell'indicazione della «prospettiva per un incontro organico con i socialisti». Saragat ha dichiarato: «Nessuno oggi dubita più della volontà della dc di andare avanti, e tutti attendono risultati il congresso del psi».

Gli avversari del centro-sinistra non nascondono, invece, il loro disappunto. Vecchietti (sinistra del psi) è stato categorico: i risultati del consiglio nazionale dc, egli ha detto, dimostrano che «non esistono prospettive immediate per un incontro del psi con la dc». Secondo *l'Unità*, il risultato nel consiglio dc è compromesso. I fanfaniani hanno ottenuto qualche soddisfazione di carattere morale, scrive il giornale, ma la mozione «riflette la sostanza immutata della linea dorotea». Anche gli organi di destra parlano di compromesso; però, al contrario di quanto affermano i comunisti, a loro parere il fumo sarebbe toccato ai dorotei, mentre i fanfaniani si sarebbero assicurato l'arrosto, cioè il trionfo della loro linea politica.

Al congresso del msi continua oggi il dibattito, meglio sarebbe dire la rissa. Ieri, durante un intervento del sen. Franza (un «michelinlano» sostenitore dell'inserimento del msi nel sistema democratico) tra gli spettatori c'è stato un tafferuglio spettacolare. Sono volate seggiole e c'è stato un fitto scambio di pugni e di ceffoni. L'intervento dei questori è valso a sedare, con qualche sforzo, la furiosa mischia. Anche durante altri discorsi l'atmosfera si è riscaldata. E si prevede che altrettanto avverrà stasera, quando parlerà Almirante, *leader* dell'opposizione. Michelini, nella sua lunga relazione di ieri (gli oppositori interni l'hanno subito definita prolissa) ha affermato che il msi esercita la sua opposizione nel sistema democratico, non al sistema. Il neofascismo, quindi, sarebbe democratico.

v.

Colloqui dell'on. Leone con Moro e Saragat

Roma, sabato sera.

Il presidente del Consiglio on. Leone ha ricevuto a Palazzo Chigi il segretario politico della dc, on. Moro. Successivamente il presidente del Consiglio ha ricevuto l'on. Saragat, presidente della commissione Esteri della Camera.

Viene intanto annunciata per mercoledì 7 la riunione del Cip (Comitato interministeriale dei prezzi) a Palazzo Chigi, sotto la presidenza dell'on. Leone. Le deliberazioni sioni i prezzi di prodotti per i quali sono stati richiesti aumenti — benzina, fertilizzanti, prodotti farmaceutici e zucchero — sono particolarmente attesi. Relatore sarà il ministro Togni.

Catastrofe provocata da criminali non ancora identificati

Per un folle atto di sabotaggio un treno deraglia a Montevideo

MONTEVIDEO
Punta del Cerro
Punta Brava
Punta Carretas
Punta Gorda
Punta Yeguas
Punta del Tigre
Punta Lobos
Punta Ballena
Punta Rasa
Punta Espinillo
Punta Negra
Punta Piedras
Punta Yacaré
Punta Espinillo
Punta Ramirez
Punta Arbolito
Punta Tarariras
Punta Espinillo
Punta Espinillo
Punta Espinillo

CRONACA CITTADINA

E' arrivato il giorno felice della grande partenza per le vacanze

A giudicare da treni, auto ed aerei si direbbe che tutta Torino se ne va

Si calcola che duecentomila persone lasciano la città - La stazione di Porta Nuova gremita fino dalle prime ore del mattino - I treni straordinari di oggi e domani - Rafforzato il servizio ai caselli delle autostrade - Da mezzogiorno, impegnate tutte le pattuglie della Polizia stradale - Nella grande maggioranza le linee di pullman fanno corse-bis

E' arrivato il giorno delle vacanze; a decine di migliaia i torinesi lasciano con ogni mezzo la città. Treni, auto pullman, aerei portano via nella sola giornata di oggi non meno di duecentomila persone; altre centomila partiranno domani.

Tutte le grandi industrie chiudono oggi. La Fiat resterà chiusa fino al 26 agosto, al pari della Riv o della Cwat Gomma; la Lancia fino al 27; la Cwat Cavi, la Microtecnica, la Westinghouse fino al 30; la Michelin fino al 22.

P. N.: folla dalle 5

Fin dall'alba Porta Nuova ha assunto l'aspetto tipico dei giorni di esodo: alle 5 le banchine pullulavano di folla, le biglietterie lavoravano a pieno ritmo. I treni per la Riviera Adriatica, quelli per la Liguria o per il Centro-Sud erano già gremiti. Ma la massa si riverserà in stazione verso le 14,30-15; molti cominceranno a cercare di accaparrarsi il posto sui due treni per la Puglia, sui tre treni per la Calabria e Sicilia.

Dalle dodici i «guardasala» bloccano di nuovo gli ingressi, come già nel pomeriggio di ieri; impediscono a chiunque non abbia biglietto di entrare, dirigono la folla verso il binario dove ognuno potrà trovare il suo treno.

I bonzi sono da ieri duramente impegnati; senza interruzione si presentano a tutte le colonnine gli automobilisti, per fare il pieno, per controllare l'olio, l'acqua, la pressione delle gomme; tutti vogliono essere pronti per oggi pomeriggio quando, caricati familiari e bagagli lasceranno Torino verso i monti, il mare, i luoghi di villeggiatura.

Completi gli aerei

All'autostrada di Milano e a quella di Ivrea-Val d'Aosta dalle dodici tutti gli imbocchi sono aperti; il personale è impegnato per evitare il formarsi di code all'acquisto dei biglietti.

L'Alitalia non ha più un posto disponibile né per oggi né per domani; ha dovuto organizzare anche un volo straordinario per Roma, stasera, per far fronte alle esigenze.

La Polizia della strada ha fatto uscire a mezzogiorno tutte le pattuglie; anche dalle province limitrofe giungono notizie di eguale spiegamento di forze. I capipattuglia hanno precise disposizioni. E' a loro discrezione di decidere sui provvedimenti da attuare; istituzione di sensi unici, di divieti di sorpasso, di deviazioni per evitare il formarsi di ingorghi, per permettere a tutti di marciare a sufficiente velocità.

Domani pomeriggio, dunque, Torino sembrerà tornata indietro di 50 anni; vie deserte, poche macchine: e quanti non partono — ma sono pochi — aggiungeranno solo gli stranieri. In provincia, i carabinieri, le aziende di soggiorno, gli albergatori sono sul piede di guerra. C'è il problema di dar un lotto a tutti, di far circolare le macchine, di permettere a chiunque di trovare un buco per parcheggiare.

A chi parte ricordiamo di chiudere porte e finestre (non tutti i ladri vanno in ferie); di stringere i rubinetti dell'acqua per non sobbarcare i vigili del fuoco ai acrobatici per bloccare gli allagamenti. E poi via, come i quindici-venti giorni più belli dell'anno; senza preoccupazioni (almeno fin che non arriva il conto dell'albergo); senza affanni; una vita all'aria aperta, in contatto con la natura (ma in molti luoghi ci sarà poca natura e molta ressa). Su tutti i volti oggi si vede tanta allegria, tutti si sentono più giovani. Le fatiche dell'anno sono già dimenticate: si parte per le ferie.

Treni straordinari

Sei treni straordinari lasciano Porta Nuova fra oggi e domani:

OGGI: Torino 19,33; Reggio Cal. 15,50; ferma a Asti, Alessandria, Genova, La Spezia, Pisa, Livorno, Roma Ost., Napoli, Salerno, Sapri, Maratea, Paola, S. Eufemia Lamezia, Villa S. Giovanni. — Torino P.N. 21,00, Milano Lambr. 23,28, Venezia S. Lucia 3,07; ferma a Porta Susa, Chivasso, Livorno Ferr., Sanhià, Vercelli, Novara, Rho, Brescia, Desenzano, Verona, Vicenza, Padova, Mestre — Torino 20,20, Bari 10,16; ferma a Asti, Alessandria, Tortona, Voghera, Piacenza, Parma, Reggio, Bologna, Rimini, Pesaro, Ancona, S. Benedetto del T., Giulianova, Pescara, Termoli, S. Severo, Foggia, Barletta.

DOMANI: Torino 3,15, Roma 18,57; ferma a Asti, Alessandria, Novi, Genova, Nervi, S. Margherita, Rapallo, Chiavari, Sestri L., La Spezia, Carrara, Massa, Viareggio, Pisa, Livorno, Campiglia, Grosseto, Civitavecchia — Torino 20,20, Bari 10,18; con le stesse fermate di oggi.

Nonostante la ressa, a Porta Nuova c'è più ordine che gli anni scorsi

Al volante, ricordate

Oggi è «giornata di marcia» per il traffico. I soliti consigli di prudenza costituiscono un argomento d'obbligo, ma purtroppo il troppo scontato chi sarebbe ugualmente predisposto per richiamare l'attenzione degli altri guidatori alcuni stati buona ayuta la trovata dei cartelli murali o spiritosi. In Italia i provetti moralizzatori-schermati coll'automobile sono spesso gli sfacciati e scettici, come Manelli e Fiaiano. Citiamo qualche esempio di questo tipo di «educazione stradale».

● «DIETRO LA PALLA SBUCA IL BAMBINO E DIETRO IL GATTO IL CAGNOLINO» (Manelli). Un proverbietto che si dovrebbe sempre ricordare, quando si vedono bimbi che giocano, anche senza la palla.

● «DONNA IN MACCHINA HA UN DIFETTO, DI GIRARE LO SPECCHIETTO» (Fiaiano). Girarsi il meno è importante, ma nessuna donna avverte il guidatore di avere spostato lo specchio retroviseur. Quando questi lo guarda, si accorge del guaio e non vede nulla dietro di sé, è troppo tardi.

● «GUIDATORE DOMENICALE, IL LUNEDI' LO TROVI SUL GIORNALE» (Manelli). Bentrovato, lo trovi nella cronaca nera, ahimè degli incidenti. Troppa persone, senza sufficiente esperienza di guida, diventano degli pseudo-Nuvolari alla domenica.

● «SE AVETE FRETTA, ACCELERATE PURE; LA SIRENA DELL'AMBULANZA VI FARA' STRADA DURANTE IL RESTO DEL VIAGGIO» (cartello in una strada svedese). Non accorrono commenti.

● «UN BRACCIO FUORI VUOL DIRE UNA SOLA COSA: CHE IL FINESTRINO E' APERTO. - SE IL MOTOCICLISTA ALSA UN BRACCIO VUOL DIRE UNA SOLA COSA: CHE SALUTA UN AMICO». (Da un manuale per allievi conducenti, Londra).

● «AUTOMOBILISTA CHE QUARDA IL PAESAGGIO, SPESSO VA A FARNE PARTE» (Manelli).

● «IL FIU' VICINO OSPEDALE E' A 90 MIGLIA MA NON PREOCCUPATEVI; NE CONFESSATE A VIAGGIARE A PIU' DI 90 MIGLIA ORARIE ABBIAMO DELLE CONFORTEVOLI CAMERE MORTUARIE» (cartello all'ingresso di una cittadina del Kansas).

● «DELLA AUTOSTOPPISTA CHE ALSA LA DONNA: DIETRO IL CENTOGLIO E' NASCOSTA LA SONNA» (Ribera traduzione da un giornale inglese).

Per le bimbe, è più comodo entrare dal finestrino

Alta, bionda, 21 anni: ha vinto il concorso

La commessa più bella vende pezzi di ricambio

Non pensa affatto a diventare attrice - Conosce vita e miracoli del motore - Rappresenterà le colleghe di Torino e Piemonte alla finale, che si terrà a Milano

Margot Biselio riceve fascia e congratulazioni

La commessa più bella di Torino vende ricambi d'auto in un negozio di accessori. Conosce vita e miracoli del motore, ma (a quanto confessa candidamente), se la sua utilitaria resta in panne, si rivolge ad un meccanico.

La nuova miss si chiama Margot Biselio, è bionda, alta, ventunenne. Rappresenterà le colleghe di Torino e Piemonte al concorso finale che si terrà a Milano nel prossimo autunno. Ha partecipato all'elezione quasi per gioco, invitata da amici e conoscenti alla festa delle commesse che si teneva in un locale all'aperto è stata scelta dal pubblico all'unanimità.

Timida, un po' impacciata, s'è trovata pochi minuti dopo sul palco dell'orchestra, davanti al microfono, con una fascia al collo, alcuni premi tra le mani, il biglietto di viaggio e soggiorno a Milano per la finalissima.

Il presentatore la intervista, mentre la tromba-soltista emette squilli di gioia. Margot Biselio, il tipo della ragazza svedese, ma non è sofisticata: infatti non s'è montata la testa e ha dichiarato che non intende fare del cinema. «Essere eletta miss-commessa — dice — è come partecipare a un gioco: lampi, flashes, cinepresse che ruotano in parte del nostro. Sono bilingata: tutto qui».

Margot Biselio non è filmata, almeno ufficialmente. Il suo desiderio è di crearsi una famiglia: una casa dotata di tutti i comforts, desideri comuni a tutte le ragazze che non amano essere protagoniste di avventurosi clamorosi.

Margot ha quali personali: le piace essere elegante e, per ispirandosi alle grandi firme e alle riviste di moda, apporta lei stessa le varianti ai modelli: riduce tutto a una elegante semplicità.

Morto il carabiniere travolto da un camion

Questa notte è deceduto alle Molinette Raffaele Lecce, di 22 anni, abitante in via Filadelfia 117, telefonista alla scuola allievi carabinieri di Moncalieri. Alle 13 di mercoledì scorso, in motocicletta, avviandosi da corso Marmorelli in via Genova, si era scontrato con un camioncino guidato da Francesco Dellino, di 43 anni, via Urbino 54.

LE CASCINE
RISTORANTE
Stupinigi - telef. 908.182
ORCH. ALBERT BOYS
All'organo Hammond il M° Macelli

Bischoffnait LUTEARIO
Domani ore 16 e 21,15
canterà
GINO PAOLI

EL PATIO
C. Monceliori 126 - tel. 631.182
Domani ore 21
LOS HERMANOS RIGUAL
Orch. ANGELO e i suoi Angeli

Stamane mentre veniva da Bussoleno verso Torino

Turista svizzero muore nell'auto fuori strada

Feriti i suoi tre compagni di viaggio - La sciagura di Caselle causata da uno stop non rispettato - Il mortale incidente al Moncenisio in una pazzesca gara di superamento

Alle 6,30 di stamane una nuova sciagura stradale sulla statale del Moncenisio: quattro turisti svizzeri che venivano a Torino sono usciti di strada. Uno è morto, gli altri sono feriti.

Angela Nadia, di 41 anni, una torinese emigrata diciassette anni fa, la settimana scorsa aveva deciso con il marito, Gaston Henry Gilberne, di venire a Torino per trovare alcuni parenti. Al due coniugi si era unita la sorella della donna, Maria, di 39 anni, che aveva invitato anche un amico, Charles Marcel Vuagniaux, di 54 anni.

Abitano tutti a Carouge, un paese alla periferia di Ginevra e di là sono partiti con la Volkswagen del Vuagniaux questa notte alle 1,30.

L'incidente è avvenuto all'altezza di Bussoleno quando la vettura a grande velocità ha imboccato un lungo rettilineo. Guidava il Vuagniaux: un colpo di sonno, un malore, forse un guasto e la macchina ha cominciato a sbandare. Un centinaio di metri a zig-zag poi è precipitata per una breve scarpata, ha compiuto due o tre giri su se stessa e si è fermata sulla stradina secondaria.

Il Vuagniaux è stato portato a tutta velocità al Mauriziano da una ambulanza della Croce Rossa di Susa. Ma quando viene adagiato sul lettino del pronto soccorso muore. Ha la frattura del cranio, del torace ed altre gravi lesioni. Probabilmente è stato anche schiacciato contro lo sterzo della macchina.

Gli altri raggiungono con auto di passaggio le Molinette. I due coniugi guariranno in poco più di una settimana. Maria Nadia è stata invece ricoverata con una prognosi di 20 giorni.

La polizia stradale di Susa, intervenuta per l'incidente, ha iniziato una inchiesta per stabilirne le cause.

Angela Gilliéron, 41 anni, stava venendo a Torino per rivedere i parenti

Le sciagure di ieri

Un bimbo morto, una donna morente, due altre persone scampate all'ultimo istante dall'auto rovesciata in un canale: questo il bilancio tragico di un incidente avvenuto ieri sera a Caselle, una annesima sciagura dovuta all'inosservanza dello «stop». La vecchia Topolino guidata dal meccanico Amerigo Scantone, 32 anni, corso San Martino 1, arriva dalla via Cravero di Caselle, sbuca sulla circonvallazione senza fermarsi, come prescrivono il cartello ed i segni sulla carreggiata, senza dare la precedenza ad una «500».

La Topolino finisce nel canale dove il figlio del guidatore, Carmine di 16 mesi, annega; la suocera, Filomena Valentino, 43 anni, da Napoli si fratura il cranio ed ora è agonizzante al Martini. Illeso il guidatore, guaribile in 25 giorni la moglie.

Di fronte ad un uomo che ha pagato così duramente, più duramente di quanto possa condannare qualsiasi giudice, cioè con la morte del figlioletto, potrebbe sembrare crudele insistere sulle responsabilità. Ma è necessario far notare che gli incidenti dovuti a violazione dello «stop» si moltiplicano ogni giorno. Eppure si tratta del segnale più chiaro, più inequivocabile, che in tutti gli altri paesi d'Europa e del mondo è rispettato con un rigore che sfiora la pignoleria.

La nostra legge (multa di 5000 lire e iscrizione nel casellario per un ipotetico ritiro della patente alla seconda recidiva) è troppo mite per queste infrazioni.

Quando poi ne deriva un incidente, sarebbe saggio negare qualsiasi «concorso di colpa», anche minimo, togliendo ogni speranza di risarcimento parziale ai responsabili.

★ La sciagura di Caselle non è stata la sola nella giornata di ieri. In seguito ad una scioccia gara tra due auto che cercavano di sorpassarsi nella discesa fra il colle del Moncenisio e la dogana, un giovane madre è morta e la sua bimba è rimasta ferita. La Citroën di un italiano immigrato in Francia, Alfeo Gori, di 29 anni, da Perugia, è uscita di carreggiata, inflandosi in un fossato. Sembrava un incidente da poco ma la moglie, Jacqueline, e la seconda delle tre figlie, Nadia, di 6 anni, accusavano alcuni lievi dolori.

All'ospedale di Susa i medici constatavano che la bimba aveva soltanto una spalla rotta, ma la madre perdeva i sensi al «pronto soccorso». Si era rotta la milza, provocando una terribile emorragia interna. La si portava a Torino, nella estrema speranza di salvarla con un intervento operatorio, ma moriva durante il tragitto.

Alina Gori con le figlie rimaste senza mamma

Strano incontro della polizia in corso Vittorio

Nella calda notte d'agosto una donna con la pelliccia

Fermata, dice: «Me ne vado al fresco, in montagna» - Ma portava due pesanti valige piene d'argenteria - Ha dato agli agenti un nome falso

Verso la due di questa notte una pattuglia della «Volante» rientrando in Questura dal consueto servizio di perlustrazione, ha incontrato in corso Vittorio all'angolo di corso Galileo Ferraris una giovane donna che se ne stava sotto i portici vestita d'una pesante pelliccia e con due grosse valigie in mano.

Gli agenti la fermavano: lì un primo tempo il fatto che indossasse la pelliccia, con l'afa inopportunabile che c'era, aveva suggerito loro il sospetto che fosse pazza. «Ma non c'è niente di strano — diceva la donna — io sto partendo per le vacanze, come loro vedono, e vado in montagna dove anche d'estate fa fresco». La pelliccia non mi stava più nelle valigie e ho trovato più comodo indossarla».

Gli agenti le chiedevano ovviamente i documenti. Ma la giovane non li aveva: «Non li porto mai con me. A che scopo? Vado in vacanza in un posto dove tutti mi conoscono. Ora debbo correre, per quanto qui la conoscita questo pesante bagaglio. Mi lascino andare, altrimenti perdo il treno». Ma la «Volante» anziché lasciare libera la sconosciuta, la accompagnava in Questura.

Qui le valigie contenevano oggetti. Una era piena di pezzi di argenteria, qualche oggetto d'oro e soprammobili. Nell'altra c'erano lenzuola di lusso, un grazzo e due vasi di ceramica. Un equipaggiamento assai strano per una giovane diretta in vacanza. La donna in declinato di chiamarsi Adalgisa Ferrantini, di 21 anni, nata e residente a Lucca, «Sono a Torino da qualche mese — ha precisato — e abito presso un'amica. Ma sono così distratta che non ricordo l'indirizzo».

E' certo che le generalità date sono false. Quanto al contenuto delle valigie od alla pelliccia la Questura ritiene che si tratti di refurtive affidate da qualche complice dopo un furto in un alloggio. La donna è stata trattenuta in arresto.

Segni inaugurerà a Torino la nuova sede del S. Paolo

Il Presidente della Repubblica ha concesso il suo Alto Patronato alle manifestazioni indette per celebrare il quarto Centenario di attività dell'Istituto Bancario San Paolo di Torino. Il Capo dello Stato ha anche assicurato il suo intervento alla inaugurazione della nuova sede di piazza San Carlo, che avrà luogo nell'autunno.

Grave il giovane che s'è avvelenato vinto dal rimorso

Al Maria Vittoria è ricoverato da ieri in gravi condizioni un giovane di 20 anni: Vittorio Turchi, abitante in via Balme 3. Si è avvelenato per il rimorso di aver colpito con una schiaffo la propria madre.

La donna ieri mattina lo aveva rimproverato per una mancanza. Di carattere scontroso e irascibile il giovane ha reagito gridando e poi le ha dato uno schiaffo. Ma subito l'esasperità del gesto lo ha sconvolto: si è chiuso nella sua stanza e ha ingoiato due tubetti di barbiturici. La madre ha scoperto l'accaduto solo alcune ore più tardi dopo aver bussato inutilmente all'uscio della camera ch'era chiuso dall'interno.

Parla è Demetrio Bazzani

"Chi sono io? aiutatemi a ricordare,,

Il dramma d'un vecchio che vagava smarrito in corso Brescia - Non rammenta nulla

Ieri sera verso le 19, in corso Brescia, quasi all'angolo di via Catania, un vecchio ha fermato un passante e gli ha detto: «Mi aiuti, non so più chi sono né dove abito. Ho perso la memoria e mi ricordo soltanto che fino più di ottant'anni».

Il passante lo ha accompagnato alla caserma dei carabinieri di via Madama. Qui lo accompagnato, interrogato pazientemente dal maresciallo, ha cercato di ricostruire quanto gli era successo: ma fino a questo momento non s'è potuta ricostruire la sua famiglia. «So che sono uscito di casa nel tardo pomeriggio per fare una passeggiata. Ho una moglie che si chiama Lucilla e una figlia. Tutto, persino la loro età, dato da un po' di tempo. Ma non sono sicuro neppure di questo».

Più tardi il vecchio credeva di ricordare le proprie generalità: Demetrio Bazzani, di 84 anni, nato a Sant'Ilario di Parma, ma residente da molti anni a Torino. I carabinieri hanno fatto lunghe ricerche telefonando a tutti i Bazzani elencati sulla guida del telefono; nessuno però conosceva in quartiere. Ci si è anche rivolti all'anagrafe e non risulta che alcun Demetrio Bazzani abiti a Torino.

Il maresciallo ha in fatto fotografare, quindi lo ha accompagnato in un istituto ove lo trascorra la notte. Il vecchio è stato almeno interrogato sistematicamente: si ripensa che il ripose gli avesse schiarito la mente. Ma l'amnesia non è passata. Nessuno insomma lo cerca; e quanto risulta denunciato la scomparsa.

Parla è Demetrio Bazzani

Che tempo fa

IN CITTA' - Perdurano le condizioni di ieri: fresco al mattino, afoso nel pomeriggio, a causa della forte percentuale di umidità nell'aria (70%). La sera e la notte sono possibili rovesci lievi o manifestazioni temporalesche isolate.

TEMPERATURA ALLE 15 IN PIAZZA CASTELLO: 33 GRADI.

IN VACANZA - Ecco la situazione meteorologica nelle località preferite dai torinesi in ferie:

SANREMO: temperatura massima 30°, cielo sereno, mare calmo.

ALASSIO: massima 30°,7, ventilato, mare calmo, sereno.

RAPALLO: massima 29°,5, cielo quasi sereno, mare calmo, lieve brezza.

COURMAYEUR: massima 22°, foschia, molti turisti e villeggianti.

BARDONECCHIA: massima 30°, poco nuvoloso, turisti.

STRESA: massima 28°, cielo sereno, molti turisti.

DESENZANO: massima 30°, quasi sereno, turisti stranieri.

Taccuino del lettore

◆ **Farmacie di domani:** corso V(II Emanuele 34; via Nizza 15; c. Agnelli 96/100; via Po 61; v. N. Fabrizi 103; v. al Ronchi 8; c. Racconigi 30; p. Paleocapa; c. Brescia 47; c. Principe Odone 30; c. S. Maurizio 33; p. Respighi 2; v. S. Secondo 46; v. Nizza 354; c. Cosala 310; c. Grosseto 256; v. Maria Vittoria 3; Galleria Umberto I; v. Cernaia 44; v. Garibaldi 13; c. Chivasso 32 bis; v. Madama Cristina 75; c. Francia 312; v. Susa 1.

◆ **Antiparassitari di domani** — Offerte: corso Casale 200 (tel. 284-381), v. Spalato 43/d (tel. 330-720) Eliminate: p. Statuto 20 (tel. 528-715), c. San Maurizio 16 bis (tel. 883-708), v. S. Gallikar 14 (tel. 882-703), v. Cuneo 45 (tel. 296-009).

◆ **Oggi, sabato 3 agosto**, è il 215° giorno dell'anno. Il sole è sorto alle 5,30 e tramonta alle 19,45. E' la festa di S. Lidia.

TEMPERATURA DI OGGI
MASSIMA +28,5
MINIMA +19,2

Il bollettino meteorologico segnala inoltre: tempor. media (notturna) +20,6; ore 9: +31,7; press. 743,7; umid. 70% Cielo poco nuvoloso. Previsioni: tempo leggermente instabile. Temperat. a Caselle: mass. +28,4; minima +16; ore 8: +20,7.

LOTTI
LAVATRICI
«TUTTO AL CENTROSCOMPARTO»
24 RATE
VIA MAZZINI 46
SUCCURSALE VIA LAGRANGE 24/A

ALASSIO VENDESI
villa panoramica nuova costruzione rifinita comforts 230 mq. coperti. Rivolgersi: Banca Italiana, Alassio - Telef. 40.177.

STUDIO MEDICO DOTT. ENRICO
Via Po 52 - Telefono 32-982
Malattie veneree e della pelle dalle ore 13 alle 15

Dott. P. ADLER - Specialista Malattie della pelle e veneree
Via Cesare Battisti 3 angolo via Roma
Ore 10.30-12, 16-20; fest. 10-12; t. 45-668

MOBILI
GIOVANONE
Corso Francia 9

Lohengrin ed Elsa

La rappresentazione del *Lohengrin*, che quest'anno accresce la fortuna e il decoro della stagione estiva nell'immensa, popolatissima Arena di Verona, *induce a rimeditare, com'è proprio delle sempre vive creazioni d'arte, su alcuni aspetti dell'opera, che fra quelle di Wagner è tuttora la più «popolare», cioè a tutti cara e da tutti goduta.*

Innanzi tutto, la *semplicità* del dramma. Consigliato da alcuni amici, ai quali aveva offerto la primizia del poema, di cangiare il risolvimento dell'azione: resti Lohengrin con la sposa, l'operista non accolse il suggerimento. Il dramma di Lohengrin al Monsalvato convalidava il carattere mitico della vicenda. La conclusione pare pertanto ambigua: ottimistica, poichè la verità, l'innocenza di Elsa, la sovrumana potenza e crudezza e fede che è nel Cavaliere, trionfano; pessimistica, se si considera che né i prodigi operati, né la gagliarda protezione, né l'intenso amore del protagonista valsero a frenare la curiosità della giovane, la cui insistenza nella vietata richiesta del nome cagiona la prevista perdita. E qui occorre accentuare ad un elemento sovente trascurato: quello del meraviglioso, il quale, come ogni altro fattore in qualsiasi opera d'arte, ha da avere, ed ha, nel *Lohengrin*, la sua logica. Meraviglioso, dico, non nell'accezione propria del lusso, come stupore dovuto dall'abbondanza dei mezzi, dall'fantasi, dalla pomposità, ma nel senso, che fu romantico e redesco, di soprannaturale, librato sull'immaginazione. Mirabile è perciò l'espressione del fremito del Popolo alla vista del cigno e di Lohengrin.

Il divario dell'entità spirituale di Elsa, quale fu prima concepita letterariamente, poi concretata nell'espressione verbale e musicale, risulta evidente a chi, letta una pagina, che ora citerò, della *Mittheilung an meine Freunde*, 1851, (nei *Sämmtliche Schriften*, IV, p. 301-2), rigusti i canti di lei, e, s'intende, canto non solamente vocale, ma totale. Ecco, (trad. di G. Manacorda), il frammento: «Questa donna, la quale con chiara coscienza va alla propria rovina per causa dell'ineluttabile mancanza dell'amore; questa donna, che proprio quando sente con più folle adorazione, vuole tutto distruggere se non può possedere intero l'amante; questa donna, che, appunto nel suo contatto con Lohengrin, doveva perdersi per mandare anche lui in perdizione, questa donna, che così e non altrimenti può amare: che appunto per lo scoppio della sua gelosia, passa dall'adorazione cruda alla vera essenza dell'amore..., questa magnifica donna, davanti alla quale Lohengrin doveva dileguarsi, non potendo per la propria speciale natura comprenderla, questa donna io scopersi, allora!».

Riascoltiamo, di grazia, tutto il canto che Wagner melodrammaturgo dà ad Elsa, e domandiamo dove, quando, quanto, esso echeggi questa solenne chiosa. In verità nel canto di lei s'esprime prima il sentimento dell'angoscia; poi dell'ingenuità, del candore, della speranza, della devozione, del ringraziamento, della pronta dedizione; poi della fanciullesca perplessità, del dubbio, della curiosità, e non della gelosia; infine il sentimento dell'avvilimento, ma non del pentimento, del dolore, ma non straziante come per la perdita di un bene fortemente inteso e pregiato. Tale l'espressione musicale. La letteratura, la filosofia, la mistica, non sono la musica.

Come sta Elsa davanti a Lohengrin? Dice la didascalia: «cresce l'influsso d'un incantesimo, sopraffatta da un dolcissimo sentimento». Sì, certo: sopraffatta. E' questa la celebrata «donna»? Ella non promette amore, ma soltanto fedeltà e obbedienza. Nell'incontro con Ortruda l'animo di lei è sommamente pietoso, troppo facilmente, diremmo, obliose della indubbia perfidia. Ed Ortruda infatti falsamente ringrazia: «Grazie di tanta bontà!». Ogni canto di lei è voce di debolezza, fragilità, titubanza e, più che amore, di devozione e incertezza. Nel terzo atto, duettando con Lohengrin, s'esprime sciabba, sia nelle risposte alla lirica esaltazione amorosa, sia nell'insistenza direi peculante, e non angosciata. Tale verbosità si riflette nella partitura, che ristagna.

Riguardati i caratteri degli altri personaggi, non si scorgono differenze altrettanto notevoli tra le intenzioni del letterato e le creazioni del musicista. La più palese sta nella spregiudicata qualifica di Ortruda, «donna politicante». Un frammento della lettera di Riccardo a Liszt, da Zurigo, 30 gennaio '53, (trad. di A. Cavalieri Sanguinetti) espone l'incendimento del letterato:

«...donna che non conosce l'amore. Con ciò è detto tutto, anzi la cosa più terribile. Il suo essere è Politica. Un uomo politico è antipatico, ma una donna politica è orribile. Io volli rappresentare tale orrore... Nella storia non troviamo esseri umani più crudeli d'una donna politica. Non è la gelosia per Elsa, riguardo a Federico, che decide Ortruda, ma tutta la sua passione che rivela nella scena del II atto. Essa è reazionaria, non vive che nel passato, perciò ostile a tutte le innovazioni e nel più furente odio delle parole». Vorrebbe distruggere il mondo e la natura, solo per ridare la vita ai suoi idoli infranti. Ma questo non è un capriccio caparbio e morboso d'Ortruda, bensì una passione violentissima, causata da un involuto femminile desiderio d'amore senza oggetto, e perciò così terribilmente grandioso. Ogni espressione del suo scherno, della sua malvagità, deve lasciar trasparire tutta la potenza di quel tremendo furore che non si sazia, se non con la distruzione d'altri o con la distruzione di sé».

Questi dati moralistici, psicologici, sociali, (che tuttora vengono considerati vividi e sostanziali nell'opera d'arte, come scrive pure a Richard Pernold, *R. W.*, VEB Verlag Enzykeopädie, Lipsia), e sono indici del travaglio del letterato nella formazione del personaggio, restarono, come avviene nel fantasticare sul concreto che è proprio dell'artista, nel più lontano recesso del mondo del poema, o libretto che dir si voglia, e, fatto più indicativo, quasi dileguarono nella totale creazione melodrammaturgica. In questa non si rispecchiano questioni moralistiche, politiche, sociali, e simili, né potrebbero rispecchiarsi, essendo la musica sconcettuale, bensì sorgono personaggi, forniti di sentimenti, da esprimere musicalmente.

E neppur si discute se un personaggio sia, per la sua attività e anima e voce, simpatico o antipatico. Ortruda è un forte personaggio.

A. Della Corte

DETTO FRA NOI

La gioventù del "malessere,,

Lettera del signor T. G., Torino:

«Ho letto sul giornale, con enorme piacere, che gli ex-combattenti tedeschi hanno bruciato Johnny Halliday perché cantava in "Marsigliese" a tempo di twist. Johnny Halliday è il cantante che settimane or sono fece accorrere il Quinquido a Parigi, deve concluchequantamila fans erano ad ascoltarlo, decisi a fargli pur di riuscire a buciargli... i calzoni. Perché, signora, qualcuno non legge anche i nostri e le nostre? Nei padri viene stanchi e preoccupati di vedere i figli delirare per una Rita Pavone, per un Peppino di Capri o per quell'altro che ha imitato di vaticinarsi. Oine Paoli, ai giovani idoli, tipo i miei figli... Ne ho due, uno di sedici e uno di diciotto anni, che mi fanno cader le braccia, disgusti: pigri di mente, impacci di avere interessi diversi, sordi a ogni voce che non sia quella degli "amici" coi telefonano per "combinare qualcosa". Noi genitori siamo impotenti armati di fronte a questi ragazzi, che altrettanto sanno fare contro... la "Marsigliese"...».

Lettera della signora Adele M., Milano:

«Ho ascoltato i commenti di quattro ragazze sulla "diva" del giorno, Christine Keeler, che viaggia in "Rolls-Royce" e ha solo da allungar la mano per trovarsela piena di milioni. Le pubblicheranno anche le "memorie" e saranno un film sulla sua vita: che "delitta"! Tre delle ragazze non nascondevano una certa ammirazione per Christine, che ora può offrirsi i grandi alberghi, abiti e gioielli a volontà e dovunque vada è circondata dal fotografi come un personaggio famoso. Soltanto una delle ragazze dichiarò che Christine era repellente; ma fu zittita dalle tre compagne, fino di questo tre ora più figlie. Lo ho detto inizio, signora. Ma deve anche sapere che mi è stato impossibile radunare questa ragazza che ha dell'età di quindici anni (ora ne ha diciannove) mi ha data tante preoccupazioni. Le piacciono i divertimenti, le piace il lusso. E lo Christine Keeler mostrano come procurarseli. Che può fare una madre contro "questo"? Ma ogni volta che una ragazza gira male si accusano i genitori. Non lo trovo giusto. I responsabili non siamo noi. E' quasi impossibile per noi riconoscerci nei figli, che sono tanto diversi».

*Comprendo la sua amarezza, signora. E come sia difficile lottare contro questo, allorché si hanno delle giovani figlie che non sono proprio delle sante e non desiderano di esserlo, perché la santità non attira i fotografi, i registi, i proprietari di night-clubs, gli uomini dai grossi sigari, dai grossi portafogli e dallo sguardo impudente. Non è ai «premi di virtù», ma alle ragazze dello scandalo, alle Mitsuko (affaire Pengatt), alle Linda Baud (affaire Jacoud) e alle Christine Keeler che si fanno ponti d'oro. Ci fu l'epoca delle grandi cortigiane che, più o meno, erano artefici della seduzione, belle, eleganti, raffinate, magari colte. La nostra è l'epoca delle mezze-calzette, dall'amore facile, che non frequentano il Bar-clay, né Chez Maxim's, ma i caffeucci in cui si può (magari con un panino con la cotoletta; e raggiungono, impreviibilmente, la ribalta dell'attività di servizio. Sicché lo sfogo più attuale è questo: lo scandalo paga. Lo scandalo è enormemente pubblicitario e con la pubblicità si arriva ai quattrini, alla Jaguar, alla vita facile. Tre cose che rappresentano la sommaria aspirazione d'una certa gioventù e del malessere». Quale malessere? Quello generale del mondo, in cui s'inserisce il malessere particolare d'una gioventù cresciuta nel momento di trapasso fra la vecchia morale e quella nuova. Una gioventù diversa? In un certo senso, tenendo conto dei cambiamenti verificatisi nei costumi, dopo la seconda guerra mondiale. Più precoce (forse perché meglio alimentata), con più denaro in tasca (aumento della mancia di vita), più libera (autorità paterna in ribasso) di quella che l'ha preceduta. E anche più sola. I ventenni, i non-ancora-ventenni, stanno sempre meno in casa e tendono a «separarsi» dagli adulti per costituire una vera classe a parte: quella degli adolescenti, che amano ritrovarsi fra loro per parlare di ciò che li interessa. Per il presente: motociclette, dischi, ragazze (in ordine d'importanza). Per l'avvenire: un'esistenza con molti soldi e senza storie — anzi, fuori della Storia. Soprattutto, un'esistenza da conquistare col minimo sforzo (come avviene per i giovani «idoli» che incassano un milione al giorno, grazchiando canzonette davanti ai microfoni). Quest'atteggiamento passivo porta a un continuo ribasso nel rendimento intellettuale, limitando l'attenzione, la memoria, le facoltà d'elaborazione e di creazione: fanno vero che nelle classi il numero degli alunni mediocri ingrossa di anno in anno (così dicono gl'insegnanti). E se la situazione non cambia, l'uomo di domani girerà a suo piacimento il cubetto dell'energia nucleare, ma intellettualmente si avvicinerà sempre più al suo attuale antenato cavernicolo (così dicono psicologhi e sociologhi). Comunque, sia che appartengano al genere passivo, sia a quello aggressivo dei bruciati, o beatnik, o bleuzons noirs, o huligan come li chiamano in Russia, i non-ancora-ventenni hanno in comune gli stessi desideri, gli stessi eroi: il duro, il campione (calciatore, corridore, canoeniettore, eccetera). Le pin-up. I modelli suggeriti dalla stampa, dal cinema, dalla pubblicità. E allora questi ragazzi sono colpevoli o no? I padri si stringono nelle spalle: «A ogni modo — dicono — noi non c'entriamo. Non abbiamo voluto questo per i nostri figlioli». E' vero. Ma bisognerebbe sapere se hanno voluto altro. Se non si sono mostrati deboli, incerti e confusi. Se non hanno opposto all'audacia e all'aggressività dei loro figli, raggruppati come pecore belanti intorno ai canterini di grido, nient'altro che l'etica dei «viver tranquilli», l'indifferenza ai destini del paese, l'egoismo dei comodi propri, il piccolo cullo dell'utilitaria, del televisore, delle vacanze, eccetera. «Noi e i figli — aggiungono i genitori — non parliamo più la stessa lingua». E anche questo può esser vero. Siamo nel secolo della tecnica e davanti alla tecnica «padri e figli si separano. I padri giudicano la tecnica secondo i criteri forniti da un vecchio umanesimo. I figli giudicano quest'umanesimo secondo i criteri della nuova tecnica» (La gioventù nella famiglia e nella società moderna di Teindas e Thiraut). Tuttavia la situazione è meno critica di quel che appaia. Una società scarica i suoi veleni, ma anche i suoi contravveleni, ci rassicurano gli studiosi. E dunque confidiamo nei contravveleni. Intanto, però, i genitori cercano di non rifugiarsi in una sbrigativo pessimismo, un pessimismo (poco) che li esonera dalle responsabilità (i genitori sono sempre responsabili dei figli); e tengano coi denti quel po' d'autorità che ancora possiedono. A volte una strapazzata o, alla peggio, un ceffone, possono cambiare il corso d'una vita anche in questo caotico '63.

Lettera di «Un perdigiorno», Camogli:

«Credo lei che la Luna-ciani a ispirare gl'innamorati e i poeti?».

Sì, ma per poco. Fino a quando, cioè, non sarà ridotta a un semplice aerodromo.

Lettera di «Antifemminista oltranza», Pisa:

«Come sappiamo la maschio religioso fa un solo bucco del maschio, dopo l'accoppiamento. Offre questo pro-memoria ai sostenitori del femminismo. Lascino crescere le dune e crescranno».

Perché le mantide divora il maschio? La letteratura tace su questo punto, ma le scienze naturali c'insegnano che, se divora il maschio, è per impedirgli di mangiare le uova e i piccoli. Imparino, gli antifemministi.

Lettera della signorina Luisa D., Borgomanero:

«Vorrei conoscere la sua opinione sugl'istituti di bellezza».

Hanno la loro efficacia, senza dubbio. Una può rivedersi su un comodo lettino e per una quarantina di minuti riposare piacevolmente, il viso carezzato da mani leggere, in un alternarsi di panni caldi e freddi, picchiettamenti, buffetti. I pori respirano, sembra, con gran vantaggio della pelle; le rughe si lisciano ammansite dalle creme; e, comunque, una ha la consolazione di sapere (le pareti delle cabine non nascondono nulla) che i danni del tempo non affliggono lei sola. A ognuna i suoi punti neri, le sue zampe d'oca, il suo doppio o triplo mento. E il dio Cosmetico per tutte.

Lettera di «Vincenzo», Torino:

«Odio i ricchi, vorrei ammazzarli uno dopo l'altro».

Faccia, la prego, qualche eccezione. Anche tra i ricchi vi sono dei poveri diavoli che la notte non dormono per il timore di svegliarsi meno ricchi; e perché hanno l'ulcera, i calcoli, lo scompenso cardiaco, la moglie infedele; o semplicemente perché non sono anche intelligenti, belli, simpatici, amabili. Poi che colpa hanno se la società non impedisce loro d'esser ricchi? Se non abitano leggi che vietino il possesso dei miliardi, come la detenzione di armi ai miliardi, a volte, sono più pericolosi d'un fucile mitragliatore)? Se persino il fisco chiude un occhio su certe spudorate evasioni e arriche rendono valide le tasse dirette preferisce rifarsi abbastanza su quelle indirette? Se non si risce, insomma, a stabilire che solo una media e questa agiatezza diffusa tra molti è un'equa e accettabile norma civile? Con ciò non posso impedirle di odiare i ricchi. Ma le dirò: fra tutti gli odi questo è il più sospetto. In genere, il desiderio di «scannare» il ricco nasconde quello di mettersi al suo posto.

Gina P., Torino: Ho l'impressione che ella mi abbia scritto più volte sullo stesso argomento; e ci avevo risposto altrettante volte. La suggerirei di recarsi dalla prof. Rita Leone (gabinetto, tel. [illegible]), ottima dermatologa, che esaminerà la sua pelle e le indicherà il chirurgo adatto. Ne esiste uno a Roma, mi dicono, giovine ed abilissimo. Ve ne sono poi di rinomati a Parigi, a Londra, eccetera. Ha solo l'imbarazzo della scelta; ma tutto dipende dall'operazione che ella desidera. Auguri. ■ *Renata Bellino, Torino:* Grazie per la simpatia. ■ *Un operaio, Torino:* E' l'Italia che batte il primato mondiale delle «feste», tra nazionali e, soprattutto, religiose. ■ *Camilla, Bordighera:* Modesta, ma non troppo. Non dimentichi che, quando minimizziamo noi stessi, diamo sempre credito sulla piccola. Per qual suo malanno, la visita d'un medico sarà molto più efficace d'una mia «opinione».

Clara Grifoni

OROSCOPO

DOMENICA 4 AGOSTO

Fenomeni astrali e previsioni generiche: Luna in Acquario, trigono a Marte e opposizione a Venere. Cadranno la suscettibilità e le antipatie sorte nell'ambito della famiglia. Alleggerite la mente ed il cuore con un po' di vita contemplativa. Incontro da sfruttare. Sogni fallaci. Tipi: **Bilancia. Acquario** e Gemelli.

Bilancia - *Lavoro:* Il proseguire non vi svolgerà secondo il previsto, perché una persona cercherà di deviarlo. Accettate un invito, perché avvicinerete persone utili per il futuro professionale. *Vita affettiva:* nuovi miraggi vi attendono. Non lasciate lavori inutili, se volete conquistare la simpatia della persona che amate. *Salute:* stanchezza in serata, ma nel complesso la salute reggerà bene.

Acquario - *Lavoro:* riuscirete a muovere delle persone e a favorire incontri per un migliore sviluppo del lavoro. Viaggio o spostamento per concludere positivamente. *Vita affettiva:* amicizia infida da eliminare: è bene agire con prudenza e abilità. *Salute:* nulla di particolare in vista.

Gemelli - *Lavoro:* professione che difficilmente saranno mantenute. Sarà bene fare poco adattamento agli altri. Le personali iniziative saranno favorite dalla fortuna. *Vita affettiva:* progetti antipatici con trascorrano difficoltà. E' bene fare le cose con più criterio. *Salute:* aumentate il riposo.

Previsioni collettive per i nati dell'Ariete: allegrezza al cuore per l'arrivo di una lettera. Preoccupazioni per uno spostamento, ma benefici da esso. Tenete uccelle dal vostro guscio e prestate meno attenzione ai mediocri. Arrivarete al traguardo con le carte in regola. Cancro: persone devote, schiette e abili vi assisteranno. Il pericolo di essere fuorviati non è però completamente eliminabile. Leone: affetti nuovi che rallegrano il cuore. Vergine: fiducia che trova ostacoli. Tuttavia il mordente da parte vostra otterrà lo scopo desiderato. Salute leggermente disturbata. Scorpione: otterrete consolazione e sollievo da una vecchia conoscenza. Il lavoro sarà potenziato e vasa scadenza sarà molto produttiva. Sagittario: promesse verranno fatte, ma non mantenute. Un'amica è sincera e vi aiuterà a superare gli scogli. Capricorno: alleggerite i vostri affanni con una vita più dinamica. Dovreste cercare la compagnia di gente degna di fiducia. Pesci: solleverete discussioni, ma sarà un bene. Affetto che si ravviva.

LUNEDI' 5 AGOSTO

Fenomeni astrali e previsioni generiche: Luna in Acquario, opposizione al Sole, quadrato a Nettuno, congiunzione a Saturno, assilli a Giove; Venere in contile a Marte. Giornata densa di imprevisti e di cose positive. Tutto sarà appianato. Pace e riuscita, seppure con fatica, dovuta ai dubbi e alle depressioni. Tipi: **Scorpione, Toro** e **Pesci.**

Scorpione - *Lavoro:* non montatevi la testa con superflue congetture, ma andate al modo con volontà e fermezza. *Vita affettiva:* i vostri principi devono essere imposti con dolcezza e moderazioni. Niente violenza se volete raggiungere lo scopo. *Salute:* la vita sportiva potrà darvi il miglioramento fisico che vi necessita. Riguardatevi dagli sbalzi di temperatura.

Toro - *Lavoro:* dovreste usare molto tatto per andare d'accordo con gli altri, ed anche energia per superare gli eventuali contrasti. *Vita affettiva:* divergenze di idee e di vedute facilmente appianate. Smorzate il vostro carattere e vi troverete meglio. *Salute:* vita stanca.

Pesci - *Lavoro:* dovreste ricorrere all'aiuto di persone con richiesta di denaro e di consigli pratici. Stabilitevela a dovere una

L'ISTITUTO BANCARIO
SAN PAOLO DI TORINO

in relazione ai nuovi programmi di sviluppo dei propri servizi bancari e per le esigenze connesse alla prossima apertura della grandiosa nuova Sede di piazza San Carlo ha indetto un

CONCORSO
pubblico per esami
per l'assunzione di
PERSONALE CONTABILE

★

Termine per la presentazione delle domande:
10 AGOSTO 1963

★

Il bando del Concorso, recante anche il programma d'esami, è consultabile presso la Sede Centrale dell'Istituto in Torino - Via Monte di Pietà 32 e presso tutte le altre Filiali.

ISTITUTO BANCARIO
SAN PAOLO DI TORINO

da 100 anni la fiducia dei risparmiatori

Serenate tzigane per i bagnanti

Due tzigani vanno di spiaggia in spiaggia sulla Costa Azzurra dilettando i bagnanti con le loro chitarre (Tel.)

Hanno tentato invano di farsi passare per pazzi

Sani di mente i due giovani italiani che uccisero in Olanda l'industriale Colombo

Sono stati rinviati a giudizio, e molto probabilmente finiranno all'ergastolo - I due cercano di difendersi scaricandosi vicendevolmente la responsabilità maggiore nel barbaro delitto - La vittima fu sepolta in un bosco

Nostro servizio particolare

Roma, sabato sera.

Quali siano le speranze che sorreggono Sergio Sguazzardi ed Enrico Prisco è difficile dire. Crollata la possibilità di difendersi dietro la barriera di una tara psichica, i due giovanotti che uccisero freddamente e barbaramente l'industriale lombardo Bruno Colombo ad Amsterdam per impossessarsi del suo danaro, vanno incontro ad una condanna rassegnati, o quasi. Per ora il Sostituto Procuratore della Repubblica dott. Pedote ha chiesto il loro rinvio a giudizio dinanzi ad una Corte d'Assise e tutto lascia supporre che il giudice istruttore accetterà la proposta. E' da escludersi la eventualità che sia un manicomio e non un carcere ad ospitare i due assassini: gli psichiatri hanno detto molto esplicitamente che entrambi sono capaci di intendere e volere.

Sergio Sguazzardi era un orologiaio che la vicenda della vita portarono a varcare la frontiera in cerca di fortuna: Enrico Prisco, uno studente, figlio di un onesto, stimato, ottimo funzionario statale, andò in Olanda nel novembre scorso per accompagnare un amico a ritirare un'automobile lasciata in una officina durante un precedente viaggio. Si conobbero in un bar ad Amsterdam ed insieme fecero amicizia con un altro giovanotto, Bruno Colombo, giunto in Olanda per affari. Poi i tre lasciarono il Paese che l'aveva ospitati: Sergio Sguazzardi andò a Parigi, Enrico Prisco rientrò a Roma, Bruno Colombo... Bruno Colombo non fece ritorno più nella sua casa di Milano.

Dove era andato? Fu suo fratello Italo, a Milano, che cominciò ad impensierirsi. Si mise in contatto con la polizia olandese e dopo alcuni giorni di affannose ricerche chiarì il mistero. Fu un chiarimento drammatico: il cadavere di Bruno Colombo era stato nascosto nel bagagliaio della sua macchina per alcuni giorni e poi sepolto in un bosco alla periferia di Amsterdam. Orientare i sospetti sui due giovanotti italiani che per l'ultima volta erano stati veduti con lui non fu impresa difficile, ed erano sospetti fondati.

La difesa di entrambi ha cercato di contrapporre alla accusa la barriera di una tara mentale. Ma è stato un tentativo inutile perché gli psichiatri hanno detto chiaramente che i due sono sani di mente. Ed ora per difendersi i due si accusano reciprocamente. Questo non modifica molto la pesantezza della situazione in cui essi si trovano. Infatti che cosa conta se a sparare — Bruno Colombo fu ucciso alla nuca da qualcuno che lo colpì stando gli alle spalle in macchina — è stato l'uno o l'altro?

Enrico Prisco dice: «E' stato Sguazzardi. Fu lui ad organizzare il delitto; fu lui ad eseguirlo, per impossessarsi del suo danaro; fu lui a pensare di sistemare il cadavere nel portabagagli e di seppellirlo poi nel bosco dove è stato trovato. Io ho assistito passivamente a tutto».

Sergio Sguazzardi replica: «Io ho sparato soltanto su istigazione di Prisco che ha poi pensato a seppellire il cadavere. Il maggiore responsabile è lui».

Il Sostituto Procuratore della Repubblica dott. Pedote ha concluso la sua requisitoria: entrambi sono colpevoli di un delitto atroce e nessun valore hanno i loro tentativi per diminuire la propria colpa. Poiché sarà lui a rappresentare l'accusa nel processo che verrà celebrato in Corte d'Assise entro l'anno o tutt'al più nei primi mesi del 1964, c'è da supporre che per entrambi chiederà la condanna all'ergastolo. Un ergastolo per un delitto sciocamente inutile, anche se terribilmente barbaro.

Guido Guidi

La moda

Abiti di maglia

Con la stagione calda ognuno cerca possibilmente di indossare abiti che, pur essendo di una certa linea, lo lascino libero nei movimenti e soprattutto siano freschi. La cosa vale tanto per gli uomini quanto per le donne. Naturalmente il sesso gentile è più avvantaggiato dal tessuto forte il quale, voglia o no, è legato pur sempre ai tradizionali giacca e pantaloni, quando poi non intervengono a peggiorare la situazione il collatto e la relativa cravatta. Fortunatamente, però, anche la moda maschile ha fatto notevoli passi in avanti ed si pensa che all'uomo sono ora concessi i tessuti superleggeri, le giacche sfoderate, i camicialotti, ed altri capi di vestiario che prima gli erano negati o quasi. Eppure, nonostante il caldo la donna non teme di soffrire pur di apparire elegante. Ma ora che i tessuti di maglia hanno fatto il loro ingresso trionfale sull'area della moda femminile, le nostre signore hanno trovato il modo di essere eleganti e, al tempo stesso, di non soffrire eccessivamente il caldo.

L'abito che vi presentiamo oggi è in maglia di seta color oliva. E' un modello di Rudy Gernreich molto lungo, con mezze maniche a sbuffo. Il giro collo è molto stretto. La vita, molto alta, è segnata da una cintura, dello stesso tessuto, color acqua di lavanda a scacchi neri.

La salute

La vitamina B-12

«In quali casi — ci chiede il signor Giovanni P. — la vitamina B-12 viene prescritta più di frequente?».

In particolare nell'anemia perniciosa. In forti dosi tale farmaco può avere un effetto tonico.

Anemia e gravidanza

La signora Tina D. ci scrive: «Sono anemica e ho avuto quattro figli in quattro anni. E' pericoloso per una donna anemica continuare ad avere dei figli?».

— No, purché lei si tenga sotto controllo medico specialmente per quanto concerne la conta dei globuli rossi. Il problema più importante per lei è di stabilire perché è anemica e di quale natura è la sua anemia.

Zucchero nel sangue

L'ipoglicemia è una forma di diabete? — A questa domanda rivoltaci dal signor Dante T. rispondiamo: «No. E' esattamente il contrario. Il diabete è provocato da un'iperglicemia, mentre il termine ipoglicemia sta ad indicare che il tasso di zucchero nel sangue è inferiore al normale».

Il senso del tatto

«I bimbi nascono con il senso del tatto già propriamente sviluppato, oppure questo sviluppo è proporzionato all'età?».

— A questa domanda rivoltaci da una nostra abbonata rispondiamo che il senso del tatto è ovviamente presente alla nascita, ma diventa più acuto fra i due e i tre mesi d'età.

La bellezza

Qualche consiglio sul portamento

Il portamento è una cosa importantissima, specialmente per la donna. Naturalmente si tratta di un dono di natura, ma, per quelle che lo desiderano, esistono delle norme adottando le quali potranno apparire anche più belle.

In inverno, quando fa freddo e a causa del clima rigido dovete imbacuccarvi, la linea del corpo ne risulta ovviamente appesantita: ma con il ritorno dell'estate il problema ritorna alla ribalta. In estate, perciò, dovete curare il più possibile l'atteggiamento del corpo in modo da non apparire sgraziate. Come fare? — chiederete. E' proprio quello che vedremo nella rubrica d'oggi. Anzitutto dovete rendervi conto di quelli che sono gli atteggiamenti abituali che vi caratterizzano, atteggiamenti, diremo così, positivi e negativi. A tutte le donne piace o piacerebbe essere longilinee: se avete la fortuna di esserlo già non riposate sugli allori perché se non farete forza su voi stesse continuerete, soprattutto inconsciamente, ad assumere certi atteggiamenti che contrastano con quello che è il portamento classico di cui la longilinea ci dà la migliore espressione.

Anzitutto ricordate che la figura deve essere eretta, il busto leggermente in avanti e di conseguenza le spalle all'indietro. Per abituarvi a questa posizione nella scuola per indossarci la allieve vengono fatte camminare reggendo sul capo alcuni libri. Si tratta in sostanza di assumere quell'incedere così maestoso e caratteristico delle donne di certi paesi, le quali usano ancora attingere l'acqua alla fontana del paese con le grosse brocche di terracotta o di rame che vengono poi sistemate in equilibrio sulla sommità del capo. La difficoltà sta però nel mantenere, anche in tale positura, la scioltezza dei movimenti. Un altro esercizio particolarmente utile è quello di stare eretti sulla persona con le ginocchia leggermente flesse, gravate sugli avampiedi, quindi inspirare ed espirare profondamente. Un altro accorgimento è quello di immaginare una linea che dalla sommità del capo corre attraverso questo e quindi attraverso il corpo fino al pavimento. Per seguire tale linea la vostra testa dovrà essere perfettamente centrata fra le spalle e la figura a piombo. Fatto ciò avrete compiuto un primo passo in avanti. Naturalmente questi esercizi debbono essere fatti davanti a uno specchio che rifletta l'intera figura. Adottata la positura corretta, anche i vostri fianchi risulteranno più stretti e le anche più alte. Se all'inizio la cosa potrà stancarvi, con il passare del tempo vi sentirete più rilassate, e ciò proprio grazie al maggiore equilibrio che avrete raggiunto.

(Copyright della «Chicago Tribune» e di «Stampa Sera»)

ANNUNCI ECONOMICI

Il prezzo di queste inserzioni dev'essere corrisposto anticipatamente alla Pubblicità Stampa (via Roma 80, Torino) per contanti o vaglia, o mediante versamento nel conto corrente postale numero 2/1926 Torino. Esce ricavato dal prodotto del numero delle parole (minimo dieci, computando le artificiosamente composte) per la tariffa della Rubrica addotta all'annuncio, con l'aggiunta delle tasse in ragione del 7,50 % globale.

Annisi composti in neretto: tariffa doppia.

Per inserzioni in data fissa aumento del 100 %.

Tutti gli avvisi vengono pubblicati su «La Stampa» ed in «Stampa Sera». Non sono ammessi annunci che contengano richiesta di denaro o francobolli anche solo per la risposta.

Coloro che desiderano rimanere ignoti ai lettori possono utilizzare il nostro servizio cassetta aggiungendo al testo dell'annuncio la frase: Scrivere «Pubblicità Stampa c. . . . ., Torino», computato per cinque parole. In tal caso all'importo dell'intero annuncio dev'essere aggiunta di volta della cassetta in lire 120 per decade, ed un deposito di lire 500 per il rimborso della spesa di recapito delle corrispondenze a colora che non possono eseguirne il ritiro presso i nostri uffici.

La «Pubblicità Stampa S.p.A.», in base al capitolato di concessione di esercizio del quotidiano privato, è considerata a tutti gli effetti «unica destinataria della corrispondenza» indirizzata alle cassette.

Essa ha quindi il diritto di verificare le lettere e di inoltrare soltanto quelle direttamente inerenti agli annunci, non inoltrando ogni altra forma di corrispondenza, stampati, circolari o lettere di propaganda.

Tutte le lettere indirizzate alle cassette debbono essere inviate per posta e saranno respinte se assicurate o raccomandate. Non si assume nessuna responsabilità per quanto eventualmente allegato alla corrispondenza.

Negli annunci matrimoniali è vietata la richiesta di fotografia e nel testo è indispensabile reciproci l'intenzione «matrimoniale» dell'inserzionista con le parole: «sposerebbe» o «relazionerebbe scopo matrimonio» o altre similari.

COMMERCIALI L. 150 per parola

ALTERNATORI, autotrasformatori, trasformatori, motori, Sipalur, via Cigna 5, telefono 481-012. 0647

ALTERNATORI, trasformatori, motori isolatori, contatori, Barocco, tel. 852-856

AGITA offriamo ai industriali commercianti professionisti rappresentanti ufficio segreteria recapito assistenza collaborazione corrispondenza francese. Scrivere: Pubblicità Risorgimento 42, Asola.

ARCIDIOCESIANE, giornalistici, tropicali, libri, premi, pennelli, mirino, Ghisolfi, reggiseni, Tabacchi, Valeggio 4, Torino. A50653

BALLETTE, lenti, materiali isolanti, resine Metallurgica Piemontese, Cigna 169. 081

CERCHIANO occasione prima stagione per lunghi toni. 90-100. Tel. 711-702.

CHALET, villetta, pompeiane legno latta. Prefabbricati Garbarino, Torino Acqui (Alessandria) 85404

CONCESSIONARI Elettrotelefonia cercasi Ditta Salim Faldoni vende, installa, assicura assistenza. Telefonare 744-2351. A85069

DEMOLIZIONI industriali, sempre, acquista materiali. Metallurgica Piemontese, Cigna 169. 081

DIDONI ferro, collari, tagli lamiere spessi ex diametro, cerchi Metallurgica Piemontese, Cigna 169. 081

ESCAVATORE R313 revisionato vendesi facilitazioni pagamento. Tel. 364-016.

FERRO grossi quadri, quadri vari, tagli su misura, vendo Metallurgica Piemontese, Cigna 169. 081

FRESATRICE universale n. 2, alza m. 3, frenatore verticale automatica n. 2 compressa Immobiliare, luoghi valorizzati. Rosso e C., Grugliasco, telefono 788-222. 0366

IMPRESA edili cerca lavoro per il periodo settembre dicembre 1963. Telefonare Sest 780-174. A77704

LAMIERE ferro ondulate e piane, anche forti spessori, vendo Metallurgica Piemontese, Cigna 169 081

MACCHINE per lavorazioni legno, autoutensili complete consegna immediata. Luoghi valorizzati. Rosso e C., Grugliasco, telefono 788-222. 0366

MOTORE Diesel 2 cavalli raffreddato ad aria marchiano Sachs 524-322

MOTORI, alternatori, trasformatori, dinamo, compra vendita, affitti, cambi riparazioni. Vitro, Perugia 46.

MOTOSCOOTERISTI riduttori ad ingranaggi destinare cicloidali fu bagno d'olio. Gubernati, telefonare 882-743. 0322

NICHELATURA impianto completo funzionante vendesi. Telefonare 732-345.

OCCASIONE BLOCCO, LIQUIDIAMO MACCHINARI E ATTREZZATURE: TORNI, PRESSE, CESOIE, FRESATRICI, RETTIFICHE, MAGLI A FORCHIA, BILANCIERI. VIA ERA 8.

OCCASIONE: vendo Nastro 30 Continental semilargo. Telefonare 886-853.

RADIALE Italma mm. 80 braccio mm. 1500. Radiale mm. 40 e mm. 45 braccio mm. 870, 1000, 1300; consegna immediata, lungheggiante rateazioni. Rosso e C. Macchine Utensili, Grugliasco, telefono 788-222.

RESTAURO mobili antichi. Cattaro, Sanpaolo (provincia Torino).

RIUTILIZZO, travi, tubi, lamiere, putrelle, serbatoi, macchine utensili, ingranaggi, cuscinetti, pompe, generatori, ecc., vende Metallurgica Piemontese, Cigna 169. 081

ROTAIE ferroviarie per gros, vagoncini ribaltabili, accessori, dispone Metallurgica Piemontese, Cigna 169. 081

ROTTAMI metallici, impianti, attrezzature industriali, materiali ricupero, demolizioni, acquista, migliori prezzi. Metallurgica Piemontese, Cigna 169.

SALDATRICE a resistenza a punti e a rullo. Telefonare 853-008, 40-780.

SMALTERIA decapaggio impianto completo funzionante vendesi. Tel. 732-345.

TELESALVAMOTORI aria, olio, micro-interruttori, relais. L'Apparecchiatura Elettrica, Caluso 32, telefono 874-846.

TORNIERE Torre E.S., consegna magazzino, direttamente fabbrica, migliori prezzi, vende Metallurgica Piemontese, Cigna 169. 081

TORNI smerigliatrice universale tornio cilindrico rulli diamantatrice ingranaggi reparti vendesi. Tel. 782-043.

TORNIO monomandrino mm. 1500 x 200 vendesi rateazioni. Telefonare 785-222.

TORNITURA grossolana bronzo diametro minimo 65. Loro M. lungh. 120, cercasi lavoro [illegible] Telefonare 56-261, oppure 888-831, Rivoli.

TRASFORMATORI consegna pronta sostituzioni previamente motori, alternatori, dinamo. Ing. Franco Agliata, telefono 61 [illegible] 681-012 0371

TRASFORMATORI motori gruppi elettrogeni alternatori permute, noleggi. Vitro, Perugia 46 [illegible]

TUBI acciaio neri, zincati, forma speciale, vende Metallurgica Piemontese, Cigna 169.

VENDESI impianti completo conservazione perfetto equilibrati [illegible] Telefonare mattino stabile Intel, ore [illegible] 267 668. [illegible] A72627

ARTIGIANATO L. 120 per parola

DITTA attiva compra [illegible] appalti [illegible] Immobiliare, preferisce lotti pieni con Garanzia. Telefoni 785-294, 834-964. A72003

ELETTROTECNICA impianti industriali costruzione apparecchiature [illegible] Telefono 279-941 A74714

DOC. CAPITALI CERCHIONI RILIEVI AN. L. 150 p. p.

A.A.A.A.A.A AUTOSOVVENZIONI immediata Piccolet, piazza Statuto 34, telefoni 655-800, 655-922. Fratelli immobili su auto e autocarri, supercalcolo anche ipotecari comunque lunghi. Prestiti personali a impiegati, professionisti, artigiani, commercianti, possidenti.

A.A. (TALPIS) rappresentanza Piemontese Torino, Principe Tommaso 8, telefono 553-300; Biella, Volpi 8, Mutui, prestiti, autocervelli, Rapidità, riservatezza, modicità 0489

A. PRESTITI IMMEDIATI A LAVORATORI IMPIEGATI FUNZIONARI ARTIGIANI, AUTOSOVVENZIONI IMMEDIATE CONCESSE FINORA!TO, VIA SALUZZO 1 (PORTA NUOVA), TEL. 687-668.

A La Spezia sono lungovare ordini artigianale carteleria dettaglio ingrosso 3.500.000 più merci. Scrivere: ferma posta, palazzo ufficio n. 833, La Spezia.

A tassi bassissimi concediamo prestiti, massima rapidità. Finanziaria Torinese, Andrea Doria 9, telefono 618-111.

A 1.600.000 cedo avviatissimo fruttifero parrucchiera Cigliori. Corso Racconigi 226.

ABBIGLIAMENTO maglieria biancheria cedesi famiglia cedesi, vendesi anche muri, ottima rendita Telef. 821-558.

ACCOMODATURE a Rivoli in proprio fornaia cartoleria cedesi blocco, separatamente. Telefonare 951-314.

ACCOMODATURE zona Aurora, attrezzatissimo, incasso 250.000 mensili, affitto mite, avendo 800.000 Fresno, Ferrara 39. 0316

AFFARONE, cedesi avviatissimo distributore automatico per bibite universale, monoselezione. Scrivere: «Pubblicità Stampa 5123 — Torino». A70691

AFIA, PIETRO MICCA 16 TEL. 65-611, CONCEDE PRESTITI IMMEDIATI, IMPIEGATI, OPERAI, FINANZIAMENTI IMMOBILI, AUTOVEICOLI, SERIETA', SEGRETEZZA. PROVINCE VERCELLI, NOVARA: VIA FRANCESCO BORGOGNA 5, VERCELLI, TEL. 62-636.

ATTENZIONE! Cedesi vetrici, negozio centrale, attorno forte passaggio redditi 30% [illegible] vendesi. [illegible] 4.500.000. Balma, vecchi 34. 0289

AUTORIMESSA da avviare fronte corso cedesi 150 macchine affittate. Telefonare 327-076 C-85

AUTOSOVVENZIONI immediate, condizioni vantaggiosissime, prestiti dipendenti grandi aziende, bancari, possessori immobili fitti. Mercanti 18, tel 40-879.

BARBIERE avviatissimo modernissimo attrezzato con alloggio cedesi affare. Telefonare 287-330. A74385

BARDONECCHIA cedesi albergo dicembre mar, forte lavoro richiesta 9 milioni. Rivoira. Telefonare 600-131.

BALZATURE non Francia cedesi 6 milioni Telefonare 774-609 23461

CAUSA malattia cedesi edicola-giornali profumeria centralissima. Telefonare ore lavoro 513-850. A73113

CEDESI avvia marsigliese bevanda cause salute Telefonare 284-374.

CEDESI modernissimo negozio calzature pelletteria con laboratorio unico zona signorile. Scrivere: «Pubblicità Stampa 5047 — Torino». A70454

CEDESI negozio confezionistiche per uomo modernissimo arredato zona Grugliasco. Telefonare 780-767. A73500

CEDESI rivendita pane kg. 180, incasso 45.000, zona Francia. Telef. 768-931.

CEDESI zona S. Paolo negozio maglieria. Telefonare 774-583. A76538

CEDO cambio con alloggio negozio articolistici casalinghi, calzaturistico, abbigliamento, tessuti, [illegible] Tel. 599-313 A70049

CERCO persona piccola amministrazione e ufficietti locale adatto. Telef. 878-029.

CHLIMA 15 km Torino vendesi lotto panoramici lotti servizi. Scrivere: «Pubblicità Stampa 9105 — Torino».

FARMACIA riservasi se veramente conveniente. Specificare località, prezzo, condizioni cessione. Scrivere: Palazzo 83.744, Piazza Piola, Alessandria.

FINANZIARI RAPPRESENTANTI [illegible] MUTUI [illegible], OPERAI, DIPENDENTI AMMINISTRAZIONI PUBBLICHE, AZIENDE PRIVATE. ISTITUTO CESSIONI QUINTO, VIA CUNEO 3, 1° PIANO. 0488

GERENTI cercansi pratici bar angolare, 2.000.000 contanti, conveniantissimo altri privati commercialità. [illegible] Casalegno 885-902. 0330

HOTEL ristorante Taverna Mondovì (Cuneo), in-in centrale, nuova costruzione, avviato cedesi, affittasi. Scrivere: via Del Vecchio, Mondovì Telef. 23-83.

IMPRESA edile cerca socio finanziatore disponibilità 10.000.000. Scrivere: «Pubblicità Stampa 8084 — Torino».

LATTERIA [illegible] gelateria unica località zona popolata cedesi. Eventualmente permuta. Alpa, San [illegible] Asolo 1.

LATTERIA cremerie qualunque litraggio rientrismo, oppure gerenza. Cavaliere, barocco 21. 0143

LICENZA ingrosso tessuti cedesi. Telefonare 835-751 ore ufficio. A77122

LUNGOMARE Pietra Ligure affittasi locale mq 72 e licenza tavola calda e bar superalcoolici. Scrivere: D'Abezio Sordin, Pietra Ligure 25105

OFFICINA per attrezzature funzionale zona Madonna di Campagna affittasi. Telefonare 732-345. A73863

OTTIMO affare causa gravi motivi familiari cedesi urgentemente tessuti abbigliamento anche contro immobili. Telefonare 553-386. A71161

PARRUCCHIERE uomo desidera due reparti, contabilizzato, avviato, affermato cedesi. Telefonare 40-345 A77229

PETTINATRICE cede con alloggio ad Alba mite. Telefonare [illegible] A77230

PRIMARIO modernissimo stabilimento di costruzione speciale cedesi causa trasferimento. Scrivere: «Pubblicità Stampa 2412 — Torino» A72661

PROFUMERIA, pettinatrice estetica Forlì in nuova moderno affittasi cedesi. Telefonare 40-349 A77230

RIVENDITA pane kg. 120 giornaliere causa familiari cedesi. Quirico, Garibaldi 3. C316

SANREMO cedesi immediate signorile [illegible] bellezza arredamento, massima serietà [illegible]. Scrivere: Rivoira, Pubblicità 19 A, Sanremo 15854

SANREMO (periferia) cedesi officina elettrauto, pompe iniettori, [illegible] Mista 67, telefono 85-345, Sanremo. 38838

SANREMO originali vendesi splendida nuova villa totali pensione 30 letti, 70.000.000 compreso forte sconto immediato. Scrivere: Rivoira Pubblicità 80 C, Sanremo. 28291

SANREMO originali vendesi villa totali pensione 30 letti sopravalutabile, 70 milioni (forte sconto) Scrivere: «Pubblicità Stampa 253 — Torino».

TABACCHERIA bar cedo San Mauro Torinese, Martiri Libertà 138.

UNGE cedesi negozio pellicceria ottimo affare, affitto mite. Telefonare dopo ore 20. Tel [illegible] A77736

COMPRA - VENDITA ALL. LOCALI e TERR. L. 150 p. p.

A.A ALLOGGIO panoramico, libero ufficio, una camera, cucina, servizi, grandioso terrazzo, tutti confort, vendesi 4.950.000 Affarone investigare: Fasbianchina Vittorio, via Alpino 8/13

A. STABILIMENTO industriale Torino moderno, razionale, 10.000 metri quadri terreno cintato, 2000 metri quadri coperti [illegible] vendesi Villa panoramale lussuosa due piani, casa custode, reddito lire 600.000 possibilità mutuo, vera occasione, ottima speculazione. Rivolgersi Amministrazione Saracco, [illegible] 353-189. A73098

Noi vogliamo che il vostro prossimo appuntamento sia ancora con una Stazione di Servizio Esso. Per questo vi diamo l'assistenza più attenta e completa e siamo attrezzati per fornirvi tutto quanto vi occorre in viaggio. Quando ripartite da una Stazione Esso la vettura è a posto e il motore ha una protezione extra con Esso Extra Motor Oil, l'olio vivo di nuova formula.

alla Esso è tutto extra

prodotti - servizi - assistenza

Esso

ACQUISTEREMO (zona) signorili appartamenti media grandezza, palazzine divisibili, Sanremo, Diano, Savona, Milano, Milano, Torino. Precisare prezzo (occasione). Jemmoni, Solaro 37, Sanremo. 25500

AGENZIE corso Francia [illegible] «Il Faggio» paese con alberi secolari [illegible] signorili vendesi, [illegible] Telefonare 732-888. 0254

AFFARE, fabbrico, vendo appartamento nuovo 2.950.000 Fino, Lanzo 16, Milano. 25385

AFFARE 4 camere posizione ovest centrica nel Monferrato vendesi 900.000. Telefonare 40-509. A70782

ALLOGGETTO camera, cucina, cessino, servizi, piano rialzato, frontaggiale cedesi 8 fitto, adatto ufficio, laboratorio signorina, vendesi metratto. Tel. 335-170, altri, due camere, cucina, cessino, signorili, libert subito [illegible]

ALLOGGETTO nuovo, camera linetto cessino servizi, vendo 4.500.000, Borgo Cellegno. Telefonare 588-417.

ALLOGGI negozi e magazzini corso Vercelli angolo via Campagna palazzo costruzione con [illegible] e materiali superiori ottimo [illegible] amortizzate pubblica, zona altamente commerciale per la conformità di proporta più di cinquecentosessanta. Ricorso investimento capitale vendita a mezzi piani, a piani interi ed a linea verticale alloggi interessanti e trattative senza impegno in cantiere via Lanzo Telefonare 273-388

ALLOGGI signorili spaziosi 1-5 camere tinello cucinino servizi vendo direttamente impresa, via Filadelfia quasi angolo via Tripoli. Telefonare 389-106.

ALLOGGIO costruzione 1957 tre camere tinello servizi 3. fitto vendesi [illegible] Telefonare 555-079.

ALLOGGIO signorile [illegible] Francia mq. 200, salone, 5 camere, tripli servizi, terrazzi mq 80 semplicemente sottostante, rendita, rendimento tuttavia vendesi. [illegible] 44-435. C-445

ARGENTERIE Argentella, 6 camere, servizi, magazzino, giardino, vende 7 milioni 500.000 [illegible] Cabelli, XX Settembre 13, telefono 820-018.

ALLOGGIO (Valsalice) moderno: salone, sala, studio, 5 camere, cucina, cinque servizi, dividella, vendo. Telefonare 521-574. D-408

APPARTAMENTO, S. Salvario, finalmente nuovo alberato, casa signorile autogarage, salone, tre camere, cucina, servizi, vendo direttamente. Scrivere: «Pubblicità Stampa 8153 — Torino». A66506

APPARTAMENTO [illegible] Nizza Cuneo Via vendo, Telefonare 800-070.

AREA espresso prestigio Torino vendesi terreno uso industriale. Tel. 587-608.

ATTICO tre camere, salone, cucina, doppi servizi, ampio terrazzo, vendo lussuoso. Telefonare 45-449 A65705

AUTORIMESSA moderna, affittasi 450 mila mensili automobili, società cede autori richiesta 90.000.000 più mutuo di Paulo Busco Carlo Alberto 41.

AUTORIMESSA moderna serrandellone, 200 macchine, completa nuovi attrezzature, reddito 280.000 mensili automobili, vendiamo 55.000.000. Gabetti, XX Settembre 12. 0187

BARDONECCHIA, Agenzia Europa, telefono 26-74, vende alloggio 3-4 stanze servizi semiarredati, bella vista.

BELLISSIMO alloggio, grossi corpo fabbrico, due camere, tinello, servizi, terrazzo, 2.200.000, vendesi. Tel. 511-400.

BIELLA cartiera, impresa vende appartamenti 88.000 mq. Scrivere: Q 3576, Pubblicità Oltre, Biella 25093

BRUINO circonvallazione, Casa del Sole, vendesi alloggetti spaziosi, ridotti, cucina, tinello, cucinino, bagno, garage, cantina. Rivolgersi custiere, telefonare 90-23-393 0388

CAMBIO [illegible] fabbricabile mq. 6000 circa adiacente strada vendesi. Telefonare 887-285 A75107

CASA costituita 29 camere signorile zona Francia vendesi. Telefonare 774-320.

CASA alta camera [illegible] autorizzata laboratorio mq 150 napoleona. Ingrosso vendesi. Quirico, Garibaldi 3.

CASETTA Borgaretto, 6 camere, servizi, magazzino, giardino, vende 7 milioni 500.000 [illegible] Gabetti, XX Settembre 13, telefono 820-018.

CASA 324 camere, centralissima, 100 [illegible] piazza Castello, vendesi 100 milioni. Rivoira, via Bogino 27, tel. 53-234.

CASTE ampissimo alloggio vende immobiliare mq. 700, 23 km. Torino, zona depressa, energia idroelettrica propria, cabina hip, ampissima palazzina e terreno, 55.000.000 trattabili. Scrivere: «Pubblicità Stampa 339 — Torino».

CAT Conti, Arcivescovado 2, vende alcuni alloggi semilavoro 1-3 camere ultimo alloggi semilavoro 1-3 camere ultimo piano, ottimo impegno capitale. Mario Leoni 31. 0128

CENTRALISSIMO palazzo padronale vendesi appartamento studio doppia altezza trasversale terzo piano ascensore doccette entrambi Telef. 55-217.

COMPLETO, Riviera Ponente, vendo appartamenti nuova costruzione lotti completi, vista mare, ottimi prezzi, facilitazioni pagamento. Indirizzarsi: Vallino Bernardi, Varazze. 23121

CALLERO, vendonsi ultimi alloggi 1-2 camere servizi, negozio, ultima posizione in zona residenziale. Telefonare 795-830, 794-125, ore pasti.

COLLINE Strada Lago vendesi [illegible] terreno pianeggiante mille-duemila metri quadri. Telefonare 56-317. A78886

COMPRO villa o casa con frutteto o parco bella posizione vicino Torino. Dettagliare offerta a: «Pubblicità Stampa 6433 — Torino». A75666

COSTRUENDO lusso fabbricato con ascensore complessivi mq. 500 uso abitazione, rendesi alcuni alloggi 3 camere, cucina, servizi, terrazzi posto macchina. IFIT, 6, Gustino 4 bis, Torino, telefono 54-[illegible] IFIT, piazza Colombo 4, Sanremo, telefono 84-145 0141

SANREMO vendesi appartamentino ammobiliato 65 mq. Scrivere: «Pubblicità Stampa 1159 — Torino» A77302

SANREMO vendesi villa 30 vani mq. 600, parco 2300 mq., panoramica, vicinanza mare, ottimo stato, adatta pensione, alberghi, collegio, clinica. Capponi, Matteotti 171, tel. 85-483 Sanremo.

SANREMO vendiamo appartamenti villa due quattro camere servizi, lotti prezzi. Rema, Sanremo. 24655

SANREMO, via Savoia 80, vendonsi alloggi residenziali accurata rifinitura vista mare, consegna prossima estate. Facilitazioni pagamento. I.F.I.T., San Gottardo 4 bis, telefono 52 000 (I.F.I.T., piazza Colombo 4, Sanremo, tel. 84-145.

SANREMO signorilissimo ballatore vendo alloggetti, ammobiliati, pagamenti agevolissimi due tre camere servizi, termoautonomi. Scrivere: Rivoira Pubblicità 23 A, Sanremo. 25903

SANREMO signorilissimo ballatore vendo alloggetti, soleggiati, panoramici, agevolissimi quattro camere servizi, terzo piano. Scrivere: Rivoira Pubblicità 23C, Sanremo. 28291

SANREMO signorilissimo ballatore vendo alloggetti, soleggiati, panoramici, agevolissimi quattro camere servizi, terzo piano. Scrivere: Rivoira Pubblicità 23C, Sanremo. 28291

SETTIMO Torinese ultima zona residenziale terreno con progetti approvati 70-90 camere vendesi. Tel. 42-854

SIGNORILE 4 camere salone cucina doppio ingresso e servizi via F. d'Acaia 55, portineria A74580

STABILIMENTO vendo completo servizi corredi adatto magazzino mq. 2700 vendesi in Torino. Telefonare 643-439

STRACCIADEBITI Alloggio di lusso cinque cam vendesi centro 3 Punte, tre camere, cucina, cessino, terrazzo, tinello, vendesi occasione 7 000 000 Botto, Carlo Alberto 41 175

TERRENI [illegible] intercalare, tutti servizi, vicinato sul posto Cumiana, tenuta Costa, villa Fontana Chiria, Pinerolo

TERRENI centro Trofano e via Po [illegible] vendesi. Scrivere: «Pubblicità Stampa 6149 — Torino» A63030

TERRENI Rivalta, Orbassano vendo aree ai convenzionali. Telefonare 40-152.

TERRENO cultivare zona signorile tutti servizi incantevole vista Torino mq 3250, proprio approdo, vendo privato Telefonare 595-880. A76345

TERRENO industriale sotto fronte strada Torino ventisei signole Telef. 800-277, 653-785 01240

TERRENO commerciale mq Gilles mq. 10.200, fronte mt 50, allacciamento [illegible] servizi, vendo 3000 mq Gabetti, XX Settembre 13, telefono 820-018.

TERRENO mq 9000 circa adatto industria costruzione capanne con sottostante vicinanze Trino Vercellese prossimo sviluppo più sicuro. Unirsi gruppo costruttori Scrivere: «Pubblicità Stampa 3313 — Torino» A72287

(Continua a pag. 6)

Com. F.A.I. Compagnia Finanziaria Attività Immobiliari TORINO

PER INVESTIRE IL VOSTRO DENARO

PER ACQUISTARE IL VOSTRO ALLOGGIO

PER CAUTELARE IL VOSTRO RISPARMIO

NON ESITATE OLTRE:

consultate il nostro vasto assortimento

di alloggi in ogni quartiere

Com. F.A.I. Compagnia Finanziaria Attività Immobiliari TORINO

SEDE: Piazza Lagrange angolo Via Guarini 4 - Tel. 528.821 - 527.496

FILIALE: Via Alfieri 17 - Telef. 510.616

Tutto il mondo va in vacanza

DALLE COSTE CALIFORNIANE ALLA FLORIDA

Holidays e stravaganze

La più elegante località balneare americana è Miami Beach, frequentata soprattutto da indossatrici (e miliardari) - Gite in barca fra gli alligatori - Come si può imparare lo sci acquatico senza rischiare le cadute

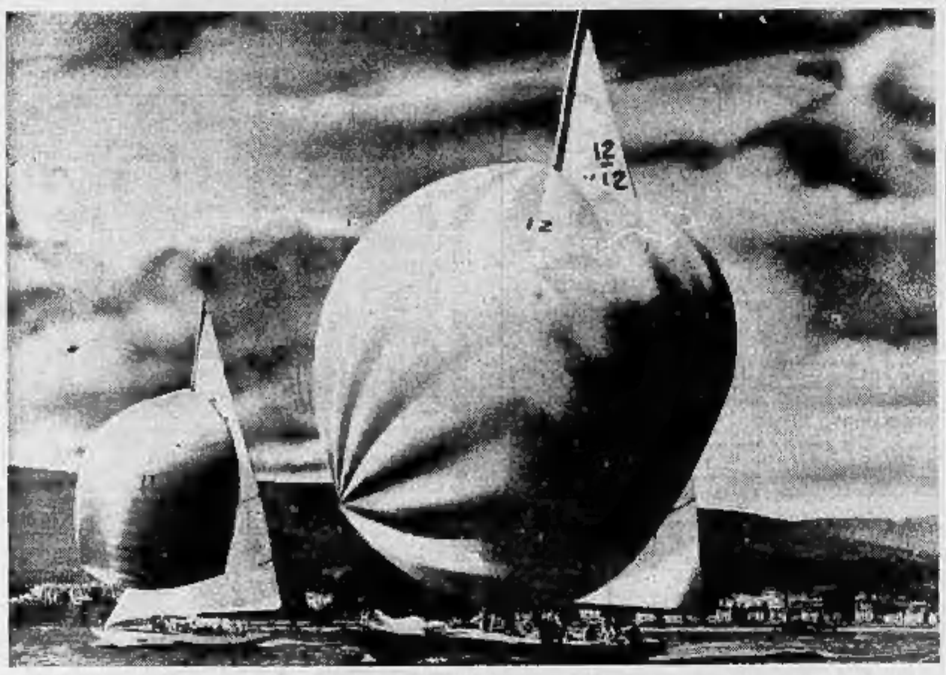

Sulle coste californiane vengono impiegate per lo svago dei bagnanti queste curiose vele a cucchiaio

Nostro servizio particolare

New York, sabato sera.

Come trascorrono le vacanze gli americani? Evidentemente, anch'essi cercano di sfuggire alla calura estiva e di trovare refrigerio al mare, sui laghi e in montagna. Villeggianti e turisti non hanno che la difficoltà della scelta, tenuto conto dei mezzi disponibili. Ma forse la mèta più ambita è la Florida, che offre attrattive innumerevoli. Le signore ansiane e danarose non rinuncerebbero per nulla al mondo ad un lungo soggiorno a Miami Beach. Questa meravigliosa città di grandi alberghi, contrariamente a quanto si potrebbe pensare, non è che una mèta occasionale delle bellissime ragazze le cui immagini appaiono con tanta frequenza sui rotocalchi.

Le graziose fanciulle non vengono a Miami per prendere il sole o fare i bagni, ma sono invitate dalla Casa di moda: sono per lo più indossatrici che, dopo aver posato cento volte davanti ad un fotografo, ripartono in aereo per riprendere il loro lavoro altrove.

Forse le belle bagnanti sono più numerose a Daytona Beach e a Palm Beach.

I signori pesanti appassionati di pesca si danno convegno a Bahia Mar, dov'è possibile fare grossa preda. Le coppie a cui non dispiace un pizzico di brivido preferiscono le gite in barca nei dintorni di Saint-Augustine, dove, sull'acqua dei canali e fra i canneti, non è raro veder affiorare il muso di un alligatore.

Le famiglie con bambini non possono fare a meno di recarsi a Marineland, dove dei delfini parrucconi si esibiscono in una piscina in esercizi da virtuosi, come autentici giocolieri. A meno d'andare a Silver Springs, dove esserci tartarughe si adattano ad essere cavalcate da bimbi, mentre i genitori si godono il fascino della vegetazione tropicale.

Il pacifico impiegato può una volta tanto soddisfare la segreta ambizione di penetrare in piena giungla e, a bordo di una canoa, guidata da un autentico Seminole, attraversare l'Everglades National Park, dove la natura sfoggia tutta la sua ricchezza, intatta come mille anni fa.

L'elenco delle attrazioni potrebbe continuare ancora a lungo: il «rodeo» nella regione di St. Pierce, la gara di «base-ball» a St. Petersburg, la pesca delle spugne sulle coste occidentali della penisola, le esibizioni delle «sirene» (belle ragazze che compiono esercizi inverosimili in un grande acquario), la meravigliosa grotta della regione di Marianna e così via.

I giovani sportivi guardano invece a Cypress Gardens, centro nazionale dello sci nautico. Qui si formano campioni di fama internazionale e si addestrano gli sportivi. Ormai, anche i più timidi possono sperare d'imparare a fare una bella figura. Come si vede nella nostra fotografia, un ingegnoso inventore ha costruito una specie di giostra marina. Aggrappati alle sbarre, i principianti possono raggiungere sugli sci senza perdere l'equilibrio. Ma, se per malasorte, dovessero cadere in acqua non c'è nessun pericolo. Basta aggrapparsi ad una delle rati, e non è difficile perché l'acqua è alta appena cinquanta centimetri.

Infine, per gli sportivi che hanno nervi saldi e buoni muscoli, c'è lo sport velico, sui laghi e nel golfo della Florida. Ci sono imbarcazioni d'ogni dimensione e d'ogni tipo. Al più audaci è offerta la possibilità di raggiungere velocità altissime su pattini di 12 metri dotati di una curiosa vela ad imbuto sulla quale il vento ha facile presa.

h. r.

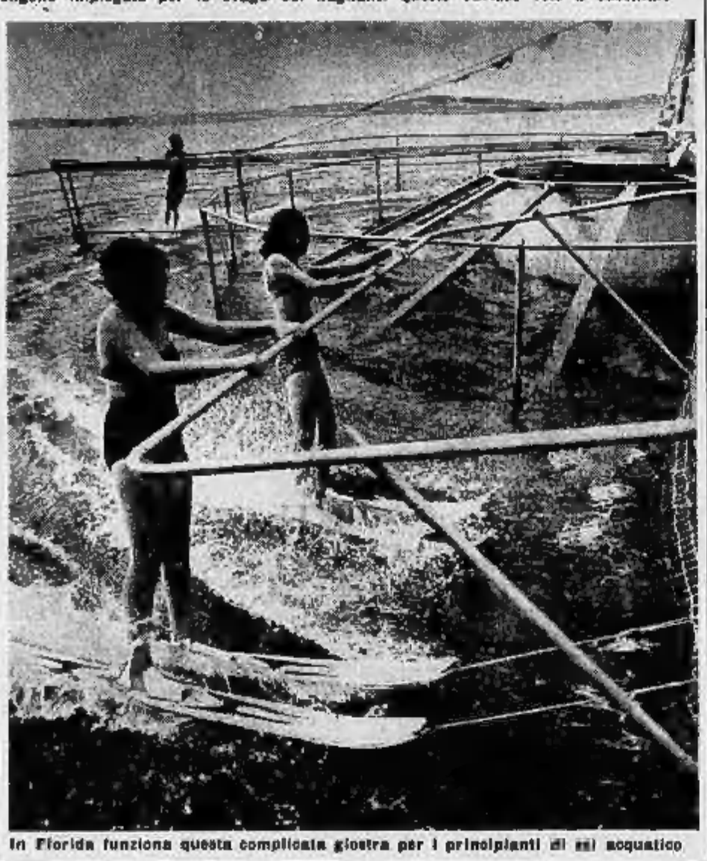

In Florida funziona questa complicata giostra per i principianti di sci acquatico

Tre milioni d'inglesi si recano all'estero

Londra, sabato sera.

Il settanta per cento degli inglesi preferisce passare le vacanze nella seconda quindicina di luglio e in agosto, soprattutto per il fatto che la chiusura delle scuole ha luogo a fine luglio. Altro fattore importante è il tempo, la ricerca pianura e fresco all'inizio dell'estate.

L'anno scorso 10 milioni di persone sono andate in Gran Bretagna in vacanza. A causa degli eccessivi affollamenti durante il mese di agosto, il governo ha pubblicato in questa settimana un «libro bianco» nel quale si auspica l'anticipata chiusura delle scuole a fine giugno; si invitano gli inglesi a prendere le vacanze in maggio o in settembre; si rivolge un appello ai buon senso degli albergatori affinché concedano ai loro clienti di iniziare le vacanze anche nel corso della settimana, senza attendere necessariamente il week-end.

Se un milione e mezzo di inglesi si decidessero ad andare in vacanza in autunno o al principio dell'estate, si eviterebbero congestioni di traffico e sovraffollamenti.

Almeno la metà della popolazione si concede una settimana di vacanza all'anno, lontano da casa, preferibilmente nelle località marine, dove alloggiano in pensioni, alberghi o in case di parenti. Ogni lavoratore, fatte poche eccezioni, ha diritto a due settimane di vacanza retribuita all'anno. Da qualche anno un numero sempre maggiore di britannici trascorre le vacanze in campeggi, in roulottes, oppure compie lunghe gite in macchina. Tre milioni di persone si recano ogni anno all'estero.

Lo scorso anno 5 milioni e 324 mila turisti stranieri (inclusi 425.000 americani) sono giunti in Inghilterra per trascorrere un periodo di vacanza.

m. c.

Sulla cima del Bianco

Vi è chi declina le vacanze ad escursioni alpinistiche. In questo caso però si tratta d'una «troupe» della tv italiana salita in cima al Bianco per un servizio rievocativo sulla prima ascensione italiana. Al centro il telecronista Emilio Fede

Contro le scottature solari riscoperto un rimedio egizio

La «tintarella» giova alla salute se raggiunta con cautela - Raggi ultravioletti e vitamina D - I vantaggi della medicina naturale offerta dai bagni di mare

E' il periodo delle grandi vacanze: milioni di persone si trasferiscono dalle città al mare. Molti hanno dimenticato con questo ambiente, la più parte entrano in contatto con gli elementi del mare, sole e sabbia, dopo che per undici mesi il loro corpo è stato accuratamente difeso, per pigrizia o per impossibilità, dall'impiego di quanti elementi naturali.

Il bagno di sole, delizia dal sapore fanciullesco che non esita ad esporre ai raggi solari la maggior quantità possibile di superficie cutanea, ha un effetto benefico se fatto con grano salis.

Come sole, i raggi ultravioletti partecipano alla utilizzazione della vitamina D presente nella cute, hanno un benefico effetto sulla risoluzione di alcune affezioni reumatiche, avolvono favorevolmente malattie o semplici disturbi cutanei, come eczemi, psoriasi, foruncolosi e soprattutto l'acne volgare, croce di molti giovani.

Ma l'esposizione violenta ai raggi solari provoca facilmente irritazione degli strati superficiali della cute, dove affluisce in quantità superiore alla norma il sangue e quindi si arrossa intensamente. Se l'esposizione al sole continua o se l'azione si esplica su individui dalla pelle poco pigmentata (individui di pelo chiaro), dall'arrossamento si passa alla formazione di bolle e trasudazione di liquidi e globuli bianchi ed alla non infrequente infezione della superficie ustionata.

La cura è quella delle ustioni in genere: attualmente si bianco d'uovo sbattuto con olio si preferiscono pomate cortisoniche che diminuiscono l'infiammazione e l'essudazione. Per poter sfoggiare al ritorno in città una bella tintarella, è preferibile per i primi giorni riparare il corpo avvolto sotto l'ala benefica di un variopinto ombrellone: il calore irradiato dalla sabbia della spiaggia ed i raggi solari riflessi iniziecranno l'opera di abbronzatimento che in seguito potrà essere proseguita con risultati soddisfacenti direttamente al sole.

I medici egiziani 4000 anni a.C. usavano estratti di Ammimalus Linn per curare la vitiligo, discromia cutanea caratterizzata da assenza di pigmento in alcune zone della pelle. Alcune ditte americane di cosmesi hanno riscoperto le virtù di questa pianta ed hanno pensato, anni or sono, di lanciarla in commercio in pillole come preventivo della scottature solari e potenziatore dell'abbronzatura. I risultati furono ottimi ma accurate ricerche su animali di laboratorio accertarono che l'effetto di questa sostanza combinata a quello della irradiazioni solari aumentava l'incidenza di tumori pigmentali della cute.

Tutto sommato è preferibile per assumere una bella tintarella affidarsi all'effetto naturale di un bel bagno di mare: lasciare che l'acqua marina, quando è pulita, asciughi sulla pelle. I sali in soluzione inceratranno la pelle e favoriranno l'azione solare. Corollario indispensabile del bagno di sole è il bagno di mare: può produrre ottimi risultati come pure può dare effetti dannosi se non si mettono in atto alcune elementari norme cautelative:

1) non tuffarsi in acqua, soprattutto se soli o poco esperti del nuoto, nelle ore della digestione: occorrono tre ore anche quattro per le digestioni lente, di distanza dal pasto precedente. Il freddo relativo dell'acqua (18°-20°) può esaltare il normale afflusso di sangue nei visceri addominali durante la digestione e produrne effetti letali;

2) non tuffarsi in acqua accaldati o sudati. La differenza tra la temperatura corporea e quella dell'acqua può provocare pericolose reazioni vasomotorie.

Effetti benefici si avranno invece normalmente, grazie principalmente a tre fattori: termico, meccanico e chimico.

Lo stimolo termico agisce proprio per la differenza di temperatura tra acqua e corpo: quando non è troppo pronunciata si esplica in una ginnastica vasomotoria, specialmente benefica per la circolazione periferica. Lo stimolo meccanico è dato dallo stesso moto ondoso e dai movimenti nell'acqua, dal corpo che ne riceve un blando massaggio.

Il fermo e più importante fattore è rappresentato dai costituenti chimici dell'acqua di mare che è una soluzione di sale di cucina e di vari altri elementi, primo fra tutti lo jodio, i quali agiscono una azione farmacologica benefica sul nostro organismo, specie nei bambini linfatici ed adenoidei. Evitare quindi che il breve periodo destinato a ritemprare corpo e spirito, si muti in un depauperamento delle nostre riserve, ma cercare di approfittare nel migliore dei modi delle risorse della medicina naturale.

Giorgio Debernardi

Non tutti sono sull'Adriatico

"Qualche,, tedesco è rimasto a casa

Le spiagge delle isole Frisone presso il confine danese accolgono una loro affezionata, e soprattutto coraggiosa, clientela germanica

Amburgo, sabato sera.

Il tedesco medio che rifugge dai viaggi — sovente lunghi e faticosi — all'estero, cerca in patria i tre elementi che per lui meglio compendiano le esigenze delle vacanze: mare, sabbia e sole. Per questo egli non può dirigersi che verso la costa del Mare del Nord. Indubbiamente, il litorale, data la latitudine, non offre le attrattive delle spiagge mediterranee. Tuttavia non mancano centri balneari famosi, luoghi tratti di costa sabbiosa ed isole pittoresche.

La località di villeggiatura estiva più popolare in Germania è senza dubbio Sylt, che si fa chiamare ambiziosamente la «regina del Mare del Nord». Si tratta di una delle isole Frisone settentrionali, a poca distanza dalla costa danese. Essa offre tutto quanto il tedesco in vacanza può desiderare: una bella spiaggia (un po' battuta dalle onde e dal vento), una splendida passeggiata a mare, innumerevoli alberghi, un «casino» per coloro che amano la vita mondana, e feste comitali e concerti.

Non meno rinomati sono i centri balneari della Baia di Lubecca come Dahme, Kellenhusen, Grömitz, Scharbeutz, Timmendorf e così via. Su queste spiagge si acalcano, nel mese d'agosto, decine di migliaia di bagnanti che cercano soprattutto sabbia calda e sole.

A Travemünde, dove la spiaggia è circondata da grandi boschi, affluiscono anche molti stranieri. E' uno dei luoghi preferiti da coloro che amano lo sport della vela. Nel suo porto-canale sosta talvolta la sagoma romantica di un quattro alberi che serve da nave scuola per i cadetti della Marina.

Una mèta che nessuno trascura è l'isola di Helgoland, già ultima fortezza rossa di suolo durante la seconda guerra mondiale. Qui si può provare l'emozione dell'arrampicata sulle orte scogliere o ci si può limitare a godere la frescura della brezza del Mare del Nord. C'è chi si bagna e chi prende il sole fra le dune, mentre i ragazzi si dedicano alla raccolta delle conchiglie. Per nella modestia delle sue dimensioni (un chilometro quadrato) Helgoland ha un bel porto per imbarcazioni da diporto e il suo Kursaal.

r. b.

Belgi ed olandesi fuggono verso il sole

Almeno un decimo della popolazione del Benelux trascorre le ferie in Italia - Altri vanno in Spagna o in Grecia - Ma anche le località costiere dei Paesi Bassi (quando arride il bel tempo) sono turisticamente interessanti: nei ristoranti e nei dancing prevale la moda italiana, pizze e Modugno furoreggiano

Bruxelles, sabato sera.

«Se quest'anno l'estate viene di domenica, voglio proprio andare al mare». E' un vecchio adagio belga, dice tutta la tristezza di un paese senza sole, di un paese che ha una fascia di mare — un tratto della Manica — talmente freddi che vi si può fare il bagno solo per pochi giorni all'anno: talmente battuto dal vento che la spiaggia vi si deve spesso proteggere, anche a luglio o in agosto, con un pesante mantone di lana o, addirittura, con barricate anti-vento: sono dei tendoni fissati a pali solidamente conficcati nella rena. Caratteristici certi soggiorni di vimini, in cui ci si sprofonda completamente, deflettori al vento, solo il viso esposto al sole, se c'è.

Quest'anno, però, è un anno quasi eccezionale: il sole splende ininterrottamente da quasi quindici giorni, fa caldo di giorno, di sera si può sopportare l'abito leggero. Qui gli uffici meteorologici contano le ore di sole; risulta che nel mese scorso ci sono state ben 222 ore di sole, mentre la media normale è di 202 ore. Campane a festa, dunque, e tutti al mare.

E infatti il mare è la grande ambizione di tutti i belgi, meno dei loro cugini lussemburghesi o dei loro parenti olandesi. Meglio, s'intende, se il mare è quello spagnolo, quello greco o, soprattutto, quello italiano. Dicono le statistiche che 700 mila belgi su 8-9 milioni di abitanti (quasi un decimo della popolazione, dunque) scendono ogni anno in Italia a trascorrervi quindici giorni o un mese di villeggiatura. Treni speciali partono ogni giorno da Bruxelles, da Amsterdam, da Liegi per portare i villeggianti del Benelux verso il sole d'Italia.

L'Italia è la grande ambizione, il traguardo di sogno di tutti gli abitanti di questi Paesi: non potendo venirci in vacanza tutti (per scendere da Bruxelles o da Amsterdam a Milano bisogna percorrere un migliaio di chilometri oppure sottoporsi a un viaggio ferroviario di quindici ore) cercano di costruirsi qui una piccola Italia. Ristoranti italiani, canzoni italiane, negozi italiani, bandiere del nostro Paese che sventolano nei luoghi di villeggiatura; orchestrine italiane (o sedicenti tali) che suonano le musiche di Modugno e le canzoni napoletane (i cantautori più recenti sono ancora quasi sconosciuti).

Ma a parte l'Italia (e la Spagna e la Grecia: ultima arrivata questa come «territorio di vacanze»), ma sempre più scelta come mèta di viaggi estivi), Belgio, Olanda e Lussemburgo hanno anche traguardi locali per le loro villeggiature: abbiamo detto mare. La costa che va da Ostenda all'estremo nord dell'Olanda è in realtà stupenda. Lunghe distese di sabbia fine, dune selvagge, quasi attraenti (citiamo Le Coq e Scheveningen per tutti) per accogliere decine di migliaia di persone. Campi di golf (sport molto più popolare e meno costoso che in Italia), attrezzature di «minigolf», possibilità — anche questo per noi è sport nuovo —, di andare a cavallo lungo la spiaggia, sulla battigia.

All'interno — oltre alle città turisticamente interessanti: e quasi tutte meriterebbero il viaggio — ci sono le foreste montagnose; le Ardenne, immense sono in cui si ritrovano le condizioni climatiche della nostra Val d'Aosta o del nostro Alto Adige, ma più selvagge, più inesplorate. Infine, c'è il paesaggio, che è stupendo e gli abitanti del Belgio, dell'Olanda e del Lussemburgo (una ventina di milioni di persone grosso modo) che amano il campeggio e il vivaggiare con la «roulotte», si buttano sulle strade alla ricerca degli angoli più remoti del Paese, pittoreschi, interessanti.

*

Abbiamo detto delle città: Bruges, con le sue case, i suoi canali, le donne in costume che fanno i pizzi, è forse la più conosciuta dal punto di vista turistico. Ma le tre capitali — stupenda Amsterdam, ricca e vasta Bruxelles, pittoresca Lussemburgo, con i suoi castelli e i valloni dai quali pare saltar fuori per incanto, non sono da meno. E così Gand e Rotterdam (non bellissime, forse, ma affascinante per il suo porto) e la stessa Aia. Offrono tutte, insomma, occasioni di visita e di ritorno.

Lo dimostrano le migliaia di turisti provenienti da tutto il mondo (inglesi, francesi, tedeschi e americani in maggioranza) che in questi giorni d'estate si attraversano, naso in aria, per ammirarne le bellezze.

Sandro Doglio

Allarme tra i naturalisti

Il lago di Tovel non si è arrossato

Trento, sabato sera.

Un certo allarme si è diffuso fra i naturalisti per il mancato arrossamento del lago di Tovel, che, com'è noto, si verificava tutti gli anni nei mesi di luglio e agosto. Il singolare fenomeno era dovuto al fatto che giungevano in superficie le famose alghe chiamate «glenodini sanguigni» che tingevano l'acqua d'un caratteristico colore vermiglio.

Quest'anno il lago non è diventato ancora rosso, ma è rimasto del suo solito colore verde-azzurro. I naturalisti temono che la mancata ripetizione del fenomeno sia dovuta alla scarsità di prodotti chimici gettati nelle acque del lago.

Distribuiranno a Bordighera ventimila boccali di birra

Bordighera, sabato sera.

Per la festa della «sagra bionda» a Bordighera almeno ventimila boccali di birra saranno distribuiti domenica sera da cinque banchi di mescita allestiti sulla passeggiata a mare.

La passeggiata a mare verrà illuminata a giorno. Nel pomeriggio verranno distribuiti agli ospiti altre 5000 cotillons da conservare per la grande battaglia finale. Le sfilate dei carri inizierà alle ore 21 partendo da via Vittorio Veneto. Vi prenderanno parte sei grandi carri che rappresentano: «Ai acquatici», «Lussemburgo», «Isola dei quei letti», «Campo ippico», «Piazza sub» e «Piscina Beach». Su ogni carro ci sarà un'orchestra e donnelle bellissime. Sfileranno anche il Club «Gamba nervosa» di Ventimiglia, una «lotta d'altri tempi ed una vecchia ma efficiente «balilla».

dal 1900 **INFORMAZIONI**
COMMERCIALI - PRIVATE - ITALIA-ESTERO
CAMPANINO F.LLI
VIA C. FAMPARATO 25 - TEL. 753.079 - TORINO

STAMPA SERA

ABBONAMENTI straordinari per la villeggiatura (30 numeri settimanali)	giorni 15	L. 650
	mesi 1	» 1250
	mesi 1½	» 1850
	mesi 2	» 2400
	mesi 2½	» 2950

TALI ABBONAMENTI POSSONO DECORRERE DA QUALUNQUE GIORNO E PER QUALSIASI LOCALITA' DELL'INTERNO

I versamenti relativi possono essere effettuati presso il Salone de La Stampa (via Roma ang. via Bertola) dalle ore 9 alle 18 e dalle ore 14,45 alle 19 e in qualsiasi Ufficio Postale sul conto corrente n. 2/1350.

Gli abbonati che desiderano il cambio d'indirizzo, che verrà eseguito gratuitamente, sono pregati di far pervenire la richiesta con la somma in anticipo di almeno cinque giorni e precisando la durata che non potrà essere comunque inferiore a quindici giorni.

Gli amori di Billaud-Varenne

Deportazione alla Guaiana

V. — Jean Billaud-Varenne, un giovane avvocato agnostico, sposa nel 1786 Angelica Dupe, una graziosa ragazza di Hannover. I due si adorano. Ma scoppia la rivoluzione e Billaud-Varenne vi svolge un ruolo di primo piano, prima in seno ai Giacobini, quindi alla Convenzione e infine al Comitato di salute pubblica. Egli manda numerose persone alla ghigliottina. Dopo il Termidoro egli è oggetto di una inchiesta e successivamente è tratto in arresto per abuso di potere. Il 3 aprile Billaud-Varenne viene prelevato dalla sua abitazione e fatto salire su una vettura chiusa scortata da gendarmi

Questa volta il veicolo si dirige verso «rue Saint-Honoré». Un cordone di cannoni pronti a fare fuoco sono allineati lungo le Tuileries e varie migliaia di soldati in assetto di guerra mantengono l'ordine. Vedendo passare la carrozza di Billaud-Varenne in folla non osa muoversi, ma quando giunge nei pressi dei Campi Elisi una donna grida: «Fermatela, fermatela!». E' la scintilla che scatena l'incendio. La folla rompe i cordoni di truppa e si lancia verso la carrozza, decisa a fare giustizia sommaria. Ma la truppa non si fa sorprendere. In particolare i cava-

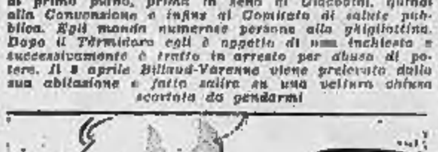

lieri della scorta i quali fermano i più scalmanati a piattonate. Si lamentano alcuni feriti e numerosi contusi, ma la carrozza riesce a passare e a raggiungere la Piazza della Rivoluzione. Billaud-Varenne viene fatto scendere davanti alle Tuileries e chiuso in una cella. Egli vi rimane fino alle due del mattino. Solo allora è fatto risalire sulla carrozza che si dirige verso Orléans. A ogni tappa si rinnovano le manifestazioni di odio verso il prigioniero. Il comandante della scorta decide di attendere la notte per attraversare la città

di Tours, i cui abitanti hanno giurato di gettare Billaud-Varenne nelle acque della Loira. Durante il passaggio attraverso Poitiers e Niort la folla scaglia contro la vettura delle lordure in segno di disprezzo. Finalmente il 12 aprile Billaud-Varenne raggiunge la Rochelle. Ad attenderlo al porto sono i suoi genitori. Soltanto allora Varenne conosce la condanna pronunciata contro di lui: la deportazione alla Guaiana. Dopo alcuni giorni di isolamento in un grosso battello ancorato nel porto, Billaud-Varenne viene trasferito a

bordo della nave «L'Expédition». Qui il comandante legge al prigioniero un ordine della Convenzione. «Nel caso la nave fosse attaccata dagli inglesi, il prigioniero dovrà essere gettato a mare». A Parigi, frattanto, Angelica è rimasta sola. Essa non si dava pace per la condotta di suo marito e non osa chiederlo. Finalmente il 4 maggio riceve una lettera dagli suoceri dal quale apprende che Jean-Nicolas sarà deportato nella Guaiana. «Quale sia la sua sorte — scrive Angelica ai suoceri — io voglio dividerla al suo fianco. Non posso abbandonare chi mi ha dato dieci anni di felicità».

SEGUE: Harry Johnson

MICHELE STROGOFF
di GIULIO VERNE

CLXXXVII-CLXXXVIII — *La cattura sulla quale Strogoff e Nadia tentano di raggiungere Irkoutsk è imprigionata dai ghiacci e attaccata dai tartari. I due l'abbandonano e riescono a superare la barriera ghiacciata.*

A poco a poco i blocchi di ghiaccio cominciano a staccarsi e ad andare alla deriva verso Irkoutsk. Nadia raggiunge un blocco isolato e aiuta Strogoff a salirvi. Sistematisi alla meglio su di esso, si allontanano dalla cattura.

Qualche minuto più tardi il blocco procede più veloce. I due odono in distanza le grida di odore che sono rimasti sulla cattura sotto il fuoco dei tartari. Poi tutto si fa silenzio. I giovani si stringono l'uno all'altro. Dopo

Il blocco di ghiaccio che trasporta Michele Strogoff e Nadia continua ad andare alla deriva. Il corriere dello Czar, con i denti serrati e l'orecchio teso non dice una parola. Ma Irkoutsk è vicina. Mancano solo poche versta.

Improvvisamente l'oscurità della notte viene squarciata da una luce intensissima. E' l'abitato di Irkoutsk che brucia. Le fiamme avanzano velocissime verso le rive del fiume. Frattanto echeggiano dei colpi di fucile. Un urlo

di terrore sfugge dalle labbra di Nadia. Michele Strogoff si scuote dal torpore, quindi in preda alla collera e agitando i pugni verso la città in fiamme, grida: «Dannazione tutto è contro di noi. Dio stesso lo è».

ANNUNCI ECONOMICI

COMPRA - VENDITA ALL. LOCALI e TERR. L. 150 p.p.

(Continua da pag. 6)

TERRENO progetto approvato centrale, semicentrale, privato vendo, urgente. Telefonare 800-877, 653-785. 0678

TERRENO residenziale Grugliasco-Rivoli c/o magazzino impresa scudata. Telefonare 208-727, 784-285 A73357

TERRENO (Bassi) mq. 2600 privato vendo L. 3000 al mq. Tel. 768-069.

TERRENO semicentrale prossimità bordo Palermo progetto approvato 28 camere 4 negozi e cento bassi fabbricati vendesi. Telefonare 44-435. 0445

TERRENO vendesi zona industriale Pianezza Alpignano mq. 10.000, anche frazionabili. Telefonare 877-483 ore pasti. A74370

TERRENO zona deposito industriale lungo strada statale mercatonuovo vendo. Telefonare 278-571. 0185

VALDELLATORRE grande lottizzazione terreni per villa, acqua, luce, asfaltati, da 1000 a 3000 il mq. Tel. 768-681.

VENDESI alloggio affittato ottimo reddito. Telefonare 874-454 ore pasti.

VENDESI alloggio 2 vani servizi stabile borgata Parella, 2.dad. ore pasti 772-947.

VENDESI corso Cincinnato muri negozio, alloggio due camere ingresso e servizi, tre garage occasionissima. Quirico, Garibaldi 3. 0310

VENDESI motivo famiglia terrazzo panoramico salottino, pranzetto, soffitto finlose tre Reaglie e Pino. Tel. 821-568.

VENDESI villa signorile alloggi zona Lanzo-tori. Telefonare 729-736, ore pasti.

VENDESI zona pianeggiante corso Casale m. 1400 terreno, sovrastante casa pisani due, vani orto, servizi, autorimessa. Telefonare 872-216. A76191

VENDIAMO struttura portanti standard per capannoni industriali uso piccolo medio annuale Telefonare 882-870.

VENDO alloggio centrale tre camere cucina servizi Telefonare 435-106 escluso sabato domenica. A75635

VENDO casa in fabbrica zona centralissima piazza Statuto, stabilare, ottimo reddito. Telefonare 772-494. 0478

VENDO casa quattro alloggi esclusi intermediari. Telefonare 720-587.

VENDO isolini terreno edificabili a corso-ioni ville zona tranquilla bella posizione. Rivolgersi Strada Carlo, frazione Gerbole 51, Volvera To.

VENDO isolini terreno edificabile corso-ioni ville bella posizione zona tranquilla. Rivolgersi al mattino prima delle 8 a: Strada Carlo, frazione Gerbole 51, Volvera, Torino. A77635

VENDO muri due negozi occupati, bar-lotteria. Telefonare 898-881, ital.

VENDO terreno mq 1050 possibilità costruzione due villette-case orto inoltre-lonio provinciale km. 25 da Torino, altitudine 400 Telefonare 834-232 dopo ore 20. A77529

VERCONSI direttamente trattenere alloggio, negozi, alta redditi Torino, Moncalieri Telefonare 693-634 34692

VILLA collina Moncalieri ogni comfort, strada asfaltata ampio giardino privato vendo. Scrivere: « Pubblicità Stampa 3424 — Torino ». A72792

VILLAGGETTO pecceillinare sta sorgendo in Rivalta Center. Telefonare 90-956.

VILLAGGIO Aurora, 14 km. Torino, panoramici villa. Tel. 774-055, 898-014.

VILLETTA (Grugliasco) 2 camere, tinello, cucinetta, giardino, garage, vendo. Volendo lotto fabbricabile costruzione laboratorio. Telefonare 553-973.

ZONA Canavese adatta villeggiatura mobili arredamento, vendesi casamento. Scrivere: « Pubblicità Stampa 9163 — Torino ». A75875

ZONA Francia, signorile tre più servizi, altri quattro più doppi servizi, Corso Francia 362. 0870

50.000 mq. impresa vende appartamenti periferia Rivoli. Ottimo investimento. Scrivere: A. 1576, Pubblicità Oliva, Milano. 25502

DOMANDE AFFITTO ALL. LOCALI e TERR. L. 150 p. p.

A coppia piemontesi referenziati cercasi-amo urgo alloggetto camera tinello servizi preferibile zona Vanchiglia. Telefonare 664-338. A69839

AFFITTEREI alloggio 4 camere tinello servizi preferibilmente o portierato. Telefonare ore ufficio 547-305. A76801

CAMERA cucina qualsiasi zona possibilmente servizi. Canonico, referenze. Telefonare 44-451. 071

CERCANSI 2-3 camere anche casa vecchia, ristrutturanda. Telefonare 44-461.

CERCASI locale luminosissimo mq. 1500 Lingotto. Scrivere: « Pubblicità Stampa 379 — Torino ». 0336

CERCO affittare alloggetto moderno dintorni Torino per agosto oppure tutto l'anno. Scrivere: « Pubblicità Stampa 378 — Torino », 0103

COMUNI piemontesi cercano alloggio camere servizi. Telefonare 761-782.

DITTA autotrasporti cerca circa 1000-2000 mq. con annessi magazzini. Telefonare 272-887. A72274

FUNZIONARIO referenziatissimo cerca Torino, alloggio libero settembre, quattro camere, cucina, bagno, preferibilmente recente costruzione, zona centrale. Scrivere: Riccio Pubblicità 31 A. Ivrea. 25502

INDUSTRIALE pensionato benestante cerca alloggio 3 camere, servizi, zona stazione Mandria d'Aprilia. Tel. 635-842.

LOCALE mq. 600 a 1000 rurassi lavorazione leggera unico dalle possibilità allogarne. Telefonare 787-796.

LOCALI PIANO NEGOZI O MEZZANINO USE UFFICIO IN AFFITTO O ACQUISTO CERCANSI IN PIAZZA STATUTO, TELEFONARE 882-502, 655-992.

PIEMONTESE italiana azienda, referenze, cerca alloggetto signorile camera tinello, cucinino servizi. Scrivere: « Pubblicità Stampa 5004 — Torino ».

OFFERTE AFFITTO ALL. LOCALI e TERR. L. 150 p.p.

A.A. AGENZIA Cumbo, Sacchi 14, affitta alloggio. Telefonare 838-532.

A. MEC Cass, Arsenale 42, tel. 546-435, affitta alloggio economico 0409

A. MEC Cass, Arsenale 42, tel. 546-435, affitta alloggio signorile. 0402

A. istituto privato o scuola preferibilmente ufficiali locali adatti con ingresso indipendente zona corso Grosseto mq. 600 circa complessivi. Telef. 434-785

A referenziati affitto alloggi liberi agenzia. Via Lagrange 40. 0471

AFFITTIAMO ampi luminosi seminterrati uso laboratori o attività non rumorose, periferia Milano. Tel. 890-357.

AFFITTIAMO alloggi signorili tre-quattro camere. Per informazioni telef. 44-474.

AFFITTIAMO grandi negozi angolari, zona commerciale, Rosselli, tel. 20-307.

AFFITTIAMO liberi subito Santa Teresa negozi locali piano nobile metri 388 con uffici. Telefonare 872-218.

AFFITTIAMO 2° piano 6 camere salone cucina; 1° piano 5 camere salone cucina. Via F. d'Assisi 53. Tel 772-853

AFFITTIAMO a prossimi sposi alloggetto moderno casa nuova. Rivolgersi Chiantello, via Lodi 149, inutile telefonare.

AFFITTIAMO a prossimi sposi alloggetto per fine luglio zona Parella. Rivolgersi Chiantello via Lodi 149 inutile telefonare. 0-2165

ALLOGGIO allamente signorile, mq. 180-200, ottimo uso studio, zona precollinare, magnifico panorama affittasi. Telefonare 780-578. A76863

BORGATA Vittoria affitto magazzino seminterrato riscaldato mq. 600 circa. Telefonare 890-873. A72303

CAUSA trasferimento affittasi subito locale mq. 80 circa riscaldo impianto forza industriale luce, telefono, fontanelli, affitto mite. Telefonare n. 870-265, ore 14-16. A75701

LABORATORIO 200 mq circa uso ufficio affittasi. Telefonare 484-788. Nota ultima. A74599

LOCALE industriale nuovo mq. 900 affittasi via Sansovino Telefonare ore ufficio 852-030 A72273

LOCALE posto ristoro mq. 120 circa, uso ufficio, magazzino, laboratorio o lavorazione altro semiinterrato fronteggia mq. 60 affittasi, via Arquata. Telefonare 547-170. A73587

LOCALI centrali da 350 a 3600 metri-duo industria alimentare, laboratorio, uffici, scuole, affittasi, vendesi. Telefonare 558-556 (pasti). 0204

LOCALI uso negozi uffici magazzini anche centro le grandi direzione Fiat corso Siracusa, affittasi. Telefonare 680-714.

MAGAZZINO 300 mq. uffici e alloggio centrale 300 mq. confinanti affitta zona corso Grosseto. Telefonare 484-788.

MOLINETTE affittasi alloggetto studio medico quattro-cinque, via Vado 32. Telefonare 697-497 0000

NEGOZIO affittasi via Secchi non vetrina con sottostante magazzino comunicante mq. 120. Scrivere: « Pubblicità Stampa 9145 — Torino ». A74309

NUOVI MAGAZZINI mq. 600, RISCALDATI, AFFITTASI VIA GARIBALDI. TELEFONARE 641-615 A13692

PANORAMICO affittasi alloggio semiammobiliato 6 camere tripli servizi, terrazza. Venticinglia 76. Telef. 697-497.

SANREMO disponiamo appartamenti 2-3-4 camere affitto, vuoti, posizioni panoramiche, centrali, semicentrali. Rossa Maltoni 10. 25475

PRIMO e secondo piano 600 mq. cadauno uffici e alloggio custode, ingressi indipendenti in costruzione affitta impresa. Telefonare 434 788. A74655

SALUZZO 1, affittasi alloggio ad ex-mare cucina ingresso terrazzo, piano secondo, libero subito. Rivolgersi portinaria. A74048

LOCALI PER RISTORO. L. 100 per parola

BORDIGHERA affittasi stagionale appartamento annuale appartamento centrale 5 letti ogni comfort. Scrivere: Vivaldi, via Torino 1, Bordighera. A72521

CHIAVARI affitto splendido appartamento 130.000). Tigli, corso Dante 152. 20794

COGOLETO vendesi appartamenti 2-3 vani, vista mare, 70 metri spiaggia, riscaldamento, lunghe rateazioni. Unica fabbrica vendesi. Condominio, Lavagna. Rossi e Arch Rivarco, via Palermo 33/5, tel. 28-017, Savona.

LODI affittasi appartamenti affittasi settembre e mesi successivi. Tel. 206-670

ALBERGHI E STAGIONI CLIMATICHE L. 100 p. p.

A Riccione, Pensione Forte, via Labriola, tel. 42-411, tranquillità, ottima cucina, moderni comforts, direzione sorgente acqua curativa, parcheggio ombreggiato, prezzi modici. 25231

AQUILA Hôtel, Rimini, completamente rimodernato. Tutte camere doppia e bagno. Vasto giardino. Parcheggio autovetture. Apertura 27 luglio. 26784

FENESTRELLE, Albergo Tre Re, località montana incantevole, camere con luce, doccia, lavabo, pianta, pasto della-trole, dal 20 agosto ancora aperti.

RIMINI mare, Pensione Silvana, ognito settembre grandi ambienti. Interpellateci. A71422

RIMINI pensione Selvaggio vicino mare: settembre 1400 tutto compreso.

RIMINI pensione Sabrina, tel. 26-471, settembre 1300 tutto compreso.

BALLI moderni impareggia presto e bene. Scuola Gismano, Nizza 8, tel. 60-230.

PREPARAZIONE esami sessione luglio agosti, francese inglese Matteucci Telefonare 873-483 A68756

SI impartiscono lezioni italiano, latino, greco, matematica, francese. Rivolgersi, telefono 342-324. A77295

UNIVERSITARIA impartisce lezioni materie letterario-tecniche, elementari-medie. Telefonare 753-830. A77603

CAMERE MOBIL. PENS. L. 120 per parola.

A ottimi prezzi ammobiliate centrali richiedo permesso famiglie. Telefonare 518-678. A77538

PIED-A-TERRE signorilissimo, grandissimo, interissimo. Libero subito. Disavino, Sant'Anselmo 12. 0265

DOMANDE IMPIEGO L. 80 per parola

A.A.A. RAGIONIERE esperissimo ed dirigente amministrativo attualmente piccole medie industrie cerca variazione di perfezionamento possibilità generale industriale bilanci eventualmente anche domicilio. Scrivere: « Pubblicità Stampa 3194 — Torino » A73546

A.A.A. TRENTOTTENNE massimamente buona cultura ed esperienza impiegati ufficio, libero subito, accetta qualsiasi lavoro ufficio. Scrivere: « Pubblicità Stampa 3332 — Torino » A65530

A magistrino offresi esperto maglierista esterna, direzione intero ciclo lavorazione e macchine moderissime. Scrivere: « Pubblicità Stampa 1151 — Torino » A69856

CAPO ufficio diplomato esperto stampaggio lamiere si richiedono impiegho-robbesi. Telefonare 291-595.

CAPO officina meccanomeccanica esperto tempi motodi M.T.M. miglioramento uffici. Scrivere: « Pubblicità Stampa 3043 — Torino » A69856

CAPO ufficio tempi metodi meccanomeccanico miglioramento uffici. Scrivere: « Pubblicità Stampa 3050 — Torino ».

CHIMICO ottimo specializzato in fibre e lana offresi a serio ditta. Scrivere: « Pubblicità Stampa 2391 — Torino ».

CINQUANTENNE indipendente possiamo la perfetta telefonista qualificata alla dattilografia senza impiego, anche mattina mezzata, massima referenza. Scrivere: « Pubblicità Stampa 1167 — Torino ». A77740

DIDATTERINE perfetta conoscenza francese spagnolo e buona conoscenza inglese inoltre, offresi come corrispondente pentaritmicamente addetta turistica. Telefonare 241-675 Torino. 25514

DIPLOMATA estetista massaggi viso corpo rotilata pedicure decoratrice-ebbi presso saloni di bellezza. Scrivere: « Pubblicità Stampa 4132 — Torino ». A76275

DIPLOMATA offresi a domicilio lavori contabilità e dattilografia. Tel. 269-152.

DIPLOMATO ragioniere, ispettore vendita Italia cagliaria intima ed estesa media fine, perfetta conoscenza mercato, trattative medio alto livello, esperienza, capacità, mezzo proprio, cerca miglioramento impiegherebbesi stesso ramo o importante complesso Referenze, massima serietà si riserbatezza. Scrivere: « Pubblicità Stampa 5200 — Torino ». A78858

DIPLOMATO 28enne perfetta francese e spagnolo personalità volontà intraprendente offresi serio ditta. Scrivere: « Pubblicità Stampa 1066 — Torino ».

**DISEGNATORE ACCETTEREBBE LAVORO PROPRIO DOMICILIO, SCRIVERE: « PUBBLICITA' STAMPA 3276 — TORINO ». A70283

DISEGNATORE esegue lavori domiciliio progetti particolari. Scrivere: « Pubblicità Stampa 3063 — Torino ».

DISEGNATORE (neo-diplomato) specializzato tirannia offresi a serio ditta o studio professionale. Scrivere: « Pubblicità Stampa 3069 — Torino ». A74700

DISEGNATORE progettista attrezzature stampaggio lamiere pratico preventivi, cicli lavorazione, esaminerebbe proposta miglioramento. Scrivere: « Pubblicità Stampa 3078 — Torino ».

DISEGNATORE progettista stadi completivi particolari attrezzature, libero subito offresi. Scrivere: « Pubblicità Stampa 1088 — Torino ». A72332

ESPERTO materie plastiche ventia ciclo-stampi Hertse impiegherebbesi stesso miglioramento. Scrivere: « Pubblicità Stampa 387 — Torino » 0356

GEOMETRA giovane professionalità esamine lucrativi professionali campo miglioramento. Scrivere: « Pubblicità Stampa 5142 — Torino ». A77160

GEOMETRA 35enne esperto assistenza direzione cantieri edili. Assoluta moralità, libero subito, disposto a trasferirsi, referenziato, offresi impresa o ditta. Scrivere: « Pubblicità Stampa 3112 — Torino ». A74275

GEOMETRA 28enne, pratica catasto, rilievi, tracciamenti, regolamenti condominio, planimetria minuto urbano, progetti, offresi lavoro ufficio. Scrivere: « Pubblicità Stampa 3138 — Torino ». A75340

GIOVANE media cultura francese inglese cerca impiego solo pomeriggio. Telefonare 872-374, 14-20 A73816

IMPIEGATO locuace diplomato esperto fornitore et fogotiori impiegherebbesi, libero subito. Telefonare 291-595.

IMPIEGATO servizi 35enne capo ufficio forni autosaldatici tempi ciclo montaggi serie, massima serietà, offresi. Scrivere: « Pubblicità Stampa 3231 — Torino ». A76949

INGEGNERE industriale referenziabilissimo, lunga esperienza direttiva materiali elettrotelefonici, organizzazione amministrativi e commerciali impianti, esaminerebbe adeguata proposta in Torino, provincia, oppure località limitrofa. Scrivere: « Pubblicità Stampa 3449 — Torino ».

INGEGNERE meccanico elementare lunga pratica montaggi generali e attrezzature impianti e apparecchiature presso importantissimo stabilimento petrolchimico esaminerebbe serissima proposta scopo miglioramento. Scrivere: « Pubblicità Stampa 3223 — Torino ».

INTERPRETE diplomata francese inglese (guagnolo) impiegherebbesi. Scrivere: « Pubblicità Stampa 3077 — Torino ».

LAUREATO economia e commercio, 35anni, lungamente ipsat, direttore amministrativo importantissima Società italiana all'estero, vasta esperienza, principiante, ottimissima specializzazione, perfetta conoscenza inglese parlato e scritto, esaminerebbe interessanti offerte. Scrivere: « Pubblicità Stampa 3121 — Torino ». A75894

MAESTRA accetta correzione bozze libri. Scrivere: « Pubblicità Stampa 3093 — Torino » A75548

MAGAZZINIERE, magazziniere capo, contabile, organizzatore, dirigente, amministratore, altre capacità. Attivo, dinamico, istruito, massima serietà, referenziatissimo, esaminerebbe proposta seria grande ditta. Telefonare 389-111, 385-646. A72378

OPERATORE Addì 303-513 et ispettore contabilità generale il impiego offresi. Scrivere: « Pubblicità Stampa 3165 — Torino ». A77474

PERITO chimico industriale specializzato materie plastiche impiegherebbesi Torino, dintorni. Massime referenze. Scrivere: « Pubblicità Stampa 333 — Torino ». 0356

PERITO elettromeccanico militarmente 30enne esperienza automazione quadri. Telefonare 777-401. A76950

PERITO industriale offresi ore libere per progetti esecuzioni montaggi con disegni costruttivi volendo direzione lavori. Scrivere: « Pubblicità Stampa 3143 — Torino » A73650

(Continua a pag. 12)

AUTO UNION DKW
CONSEGNA IMMEDIATA

CONC. TORINO E PROVINCIA C. A. S. VIA PINELLI 14 - TEL. 488.277 PIAZZA STATUTO 1 - TEL. 538.990

Servetti & C.
PARTI STACCATE - ARTICOLI PER TOILETTA - VIA ROMA 1
IL SUO ASSORTIMENTO... I SUOI PREZZI...

IL DELITTO PERFETTO

L'imboscata

XIX. — L'assassinio di Letizia Tourneaux, nella sotterranea, appare inspiegabile fino al giorno in cui si scoprì che altre persone: l'economista russo Novachine, i trafficanti d'armi Juif e Jean Baptiste, sono stati eliminati dalla «Cagoule». Poi è stata la volta dei fratelli Rossetti, trovati assassinati nei pressi di Bagnoles-de-l'Orne.

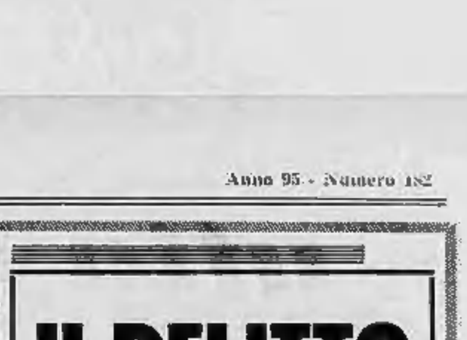

L'inchiesta stabilisce che i fratelli Rossetti hanno lasciato l'albergo Cordier, a Tessé-la-Madeleine, mercoledì 9 giugno, nel primo pomeriggio, a bordo della loro auto, in compagnia della signora Rossetti, moglie di Carlo, che essi hanno accompagnato alla stazione. La signora si recava a prendere il treno per Parigi. Quindi, come avevano detto all'albergo, nella mattinata, si erano recati ad Alençon. Erano stati visti acquistare del pizzi

e poi prendere il fresco sulla terrazza di un caffè. Avevano lasciato Alençon lo stesso pomeriggio verso le cinque e mezzo. Aiutandosi con le testimonianze raccolte, con i rilievi compiuti, e gli indizi ricavati, la polizia cerca di ricostruire i particolari del crimine. Si prospettano diverse versioni. La più attendibile è questa: gli assassini avevano, all'albergo Cordier, un complice in-

cariato di seguire la mossa dei fratelli Rossetti. Questo informatore aveva fatto sapere che i due noti antifascisti andavano a trascorrere il pomeriggio ad Alençon. Gli «uccisori» li avevano seguiti in macchina da lontano. Al ritorno, li avevano superati di poco, quindi li avevano attesi nei pressi del castello di Couterne. Pingendo di essere vittime di un guasto meccanico, i quattro erano usciti dalla vettura e si erano posti da-

vanti ad essa in attesa dell'arrivo dei due fratelli. Nel vederli giungere il avevano fatti fermare, facendo dei cenni. Ben lontano dal pensare che si trattasse di una imboscata, i Rossetti erano scesi dall'automobile per tentare di togliere i quattro dall'imbarazzo. Senza che avesse il tempo di reagire, Carlo veniva ucciso per primo a colpi di pugnale. Non Nello, il quale, neppure ferito, riusciva a raggiungere la propria auto e ad estrar-

re dalla borsa di una delle portiere una pistola. Ma i suoi assassini non gli davano il tempo di [illegible], trafiggendolo con altri colpi di pugnale fino a lasciarlo cadavere. Quindi i due corpi venivano trascinati per i piedi e gettati l'uno sull'altro ai margini della strada. La loro macchina veniva fatta procedere entro il boschetto e abbandonata a circa sei chilometri dal luogo del delitto dove doveva essere scoperta il giorno dopo.

SEGUE: Evasi dalle Lipari

Il leader socialista in vacanza

L'on. Nenni a passeggio con la figlia Luciana sulle montagne abruzzesi (Tel.)

Alle 15,50 la fine: il cuore non ha retto ai barbiturici

Il dottor Ward è morto oggi dopo quattro giorni di coma

La respirazione si è attenuata ed il ritmo cardiaco indebolito fino ad interrompersi completamente - L'Inghilterra puritana, che fino a ieri l'ha coperto di disprezzo, ora di fronte alla sua fine è profondamente commossa - Si temono, soprattutto, le rivelazioni che la sua amica Giulia Gulliver minaccia di fare per vendicarlo - Christina Keeler, che l'accusò, è sconvolta dal rimorso: i medici continuano a somministrarle calmanti

Nostro speciale particolare

LONDRA, sabato sera.

Il protagonista principale dello scandalo Profumo, dottor Stephen Ward, è morto oggi alle 15,50 nella clinica di Santo Stefano di Londra, nella quale era stato ricoverato mercoledì scorso, dopo l'ingestione di una massiccia dose di sonnifero a base di barbiturici.

Per quattro giorni la robusta fibra dell'astrologo ha lottato con la morte senza peraltro che egli uscisse dallo stato di coma in cui l'aveva piombato l'azione potente della droga. Ward era stato mantenuto in vita da mercoledì, giorno in cui aveva ingerito le compresse di barbiturici, diverse ore prima di essere condannato per lenocinio all'«Old Bailey», mediante un apparecchio per la respirazione artificiale. Ieri il cuore aveva cominciato a cedere e la respirazione si era fatta lenta e faticosa fino a cessare completamente oggi pomeriggio come i sanitari curanti avevano previsto.

In coma da mercoledì scorso, da quando fu ricoverato d'urgenza all'ospedale di Santo Stefano per avvelenamento da barbiturici, il dott. Ward non aveva probabilità di salvezza. L'ultimo bollettino medico, diramato stamane, parlava di crescente difficoltà nella respirazione e di progressivo indebolimento del cuore. Tutto è stato tentato per salvare l'astrologo alla morte. Ieri, quando il cuore per qualche momento ha smesso di battere, gli è stato applicato un apparecchio elettro-cardiografico, che lo ha mantenuto nei periodi di crisi. Quando neppure quest'apparecchio si è rivelato sufficiente, speciali ritrovati sono stati fatti venire dall'ospedale Principessa Beatrice, sotto scorta della polizia. Non un secondo è andato perduto.

Per tutta la giornata e per tutta la notte qualcuno si è alternato al capezzale del dott. Ward: chi registrandone le pulsazioni, chi azionando l'apparato di ossigeno che gli consente un artificiale funzionamento dei polmoni, chi combattendo la bronco-polmonite che lo tormentava e che minacciava di essergli fatale, chi massaggiandogli il cuore.

Purtroppo, tutto era inutile non avendo il dott. Ward neppure accennato ad una ripresa spontanea della respirazione.

Un portavoce dell'ospedale dichiarava che l'astrologo poteva restare in coma per quattro o cinque giorni: ma ogni giorno che passa è un passo avanti verso la fine. I medici curanti, che fino a ieri avevano ostentato un certo ottimismo, non hanno nascosto la loro preoccupazione. Hanno cercato di fratello del dott. Ward di andarlo a visitare, mentre prima non rimanevano in camera nessuno, hanno iniziato passare anche un pastore protestante.

Mazzi di fiori, provenienti da persone diverse, si accumulano davanti alla porta del protagonista dello scandalo Profumo. Il telefono dell'ospedale trilla continuamente, decine di lettere arrivano ad ogni consegna della posta.

Quest'uomo, che durante il processo per lenocinio è stato fatto oggetto di indirizzi generali, è stato insultato, criticato, disprezzato, deriso ora un'enorme commozione. Da colpevole che era, sembra diventato una vittima, e forse lo è, nonostante la vita viziosa che ha vissuto.

La sua morte tuttavia, lungi dal chiudere il capitolo dello scandalo del secolo in Inghilterra, ne aprirebbe probabilmente un altro. Julia Gulliver, l'unica donna che è rimasta al suo fianco, la stessa che ha chiesto invano, piangendo, per tutti questi giorni, di poterlo vedere, ha dichiarato che se l'astrologo morrà, farà il nome di tutti coloro che si sono serviti di lui, che hanno approfittato della sua liberalità, se tale termine è consentito, e che l'hanno abbandonato nel momento del bisogno.

Succederà una cosa del genere, allora certamente i retroscena che durante il processo sono rimasti nascosti verrebbero alla luce, con ripercussioni imprevedibili, anche per il governo, soprattutto alla crisi più grave che si ricordi nel dopoguerra, dopo quella di Suez.

Qualcuno bolle a Londra, mentre nel suo letto il dottor Ward va spegnendosi: qualcuno nato dal rimorso, dalla vergogna, o da un senso di colpa che l'uomo della strada intuisce solo confusamente, ma che per le classi alte ha un preciso significato. La morte dell'astrologo potrebbe essere la goccia che fa traboccare il vaso, l'occasione per il pubblico di chiedere che giustizia venga fatta, non contro uno solo, ma contro tutti.

Il Daily Telegraph ha scritto qualche giorno fa che solo il processo contro Oscar Wilde, al secolo passato, suscitò tanta pena e tanto sdegno in Inghilterra. Si agitò intorno a quel processo un mondo corrotto, che rimase inesplorato, cui si può soltanto accennare da lontano. Adesso i tempi sono cambiati, ci auguriamo di dire che lo siano: se quello stesso mondo fosse ancora una volta protetto dall'omertà, l'Inghilterra davvero non avrebbe imparato nulla, non avrebbe segnato alcun progresso, né morale né sociale.

Una delle protagoniste dello scandalo Profumo ha finito cedere al peso delle ultime vicende, e specialmente del tentato suicidio del dott. Ward. Christine Keeler non sta bene. I suoi nervi hanno inaspettatamente ceduto, un medico ha dovuto ripetutamente sedarla, amministrarle dei calmanti e dei sonniferi, liberarla da un'oppressione di origine psicologica che si è trasformata in arma e che l'ha portata ad un certo punto sull'orlo del soffocamento.

Paola Marshall, la sua migliore amica, ha dichiarato che Christine Keeler è rimasta sconvolta dal gesto di Ward, che ha paura, che non sa che cosa fare. Forse la «squillo» teme che anche a lei non rimanga altra via di uscita dallo scandalo Profumo. Forse si è resa conto che senza l'aiuto del dottor Ward, avvolgolo anzi tradito, cosa è ora sola.

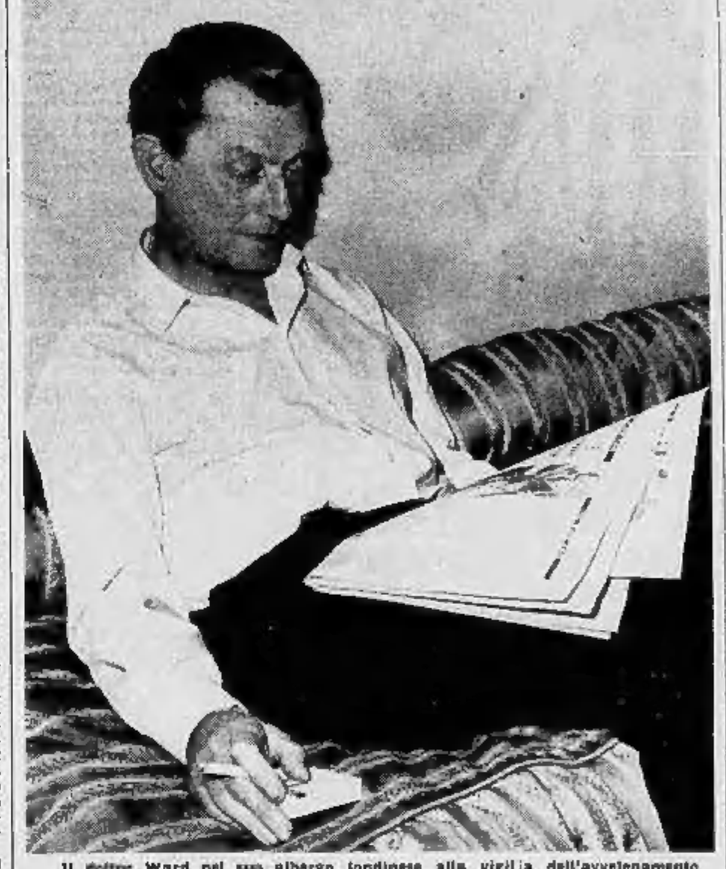

Il dottor Ward nel suo albergo londinese alla vigilia dell'avvelenamento

Christine Keeler doveva andare a Copenaghen per girare un film sulla sua vita: almeno per adesso, ci ha rinunciato, non uscirà di casa, cercherà di dormire, di riposare, di dimenticare. Non ci riuscirà probabilmente mai: la sua triste storia l'accompagnerà sempre dappertutto, si moltiplicheranno i suoi guadagni attraverso nuovi memoriali sui giornali o grandi case nella povertà più assoluta.

Per un colmo di ironia, adesso che il dott. Ward è prossimo alla morte, le vendite dei suoi quadri hanno preso a salire vertiginosamente, di dimentiche. Non gli più raggiunto i quindici milioni di lire. Nella galleria d'arte presso il British Museum i visitatori continuano ad accorrere numerosi, sebbene il Comune abbia ripetutamente minacciato gli organizzatori della mostra di chiuderne: cinquantadue sono i dipinti ed i disegni finora esposti, e se restano ancora un centinaio.

In Parlamento, il ministro della giustizia John Hobson ha negato che fosse stato ordinato al presidente della Corte d'Appello di non discutere pubblicamente delle nuove testimonianze che avevano portato alla sospensione di Alaistair Gordon. Il deputato laburista Taverne aveva presentato perché, a suo parere qualcosa era stato nascosto nel processo, e perché, in appello, qualche addittare eventuali responsabilità, si era preferito riparare ai mali fatti nel più assoluto e meno imbarazzante dei modi.

Il ministro della giustizia ha spiegato che nessuna insinuazione è stata rilasciata direttamente alla Corte d'Appello, ma che semplicemente sono state riferite le dichiarazioni rilasciate o alla polizia, o attraverso trascrizione di alcuni brani del lungo nastro magnetico su cui Christine Keeler aveva inciso parte della sua memoria.

i. v.

Un bimbo muore dopo una iniezione

Grosseto, sabato sera.

Un bimbo di un anno, Rodolfo Moretti, residente a Grosseto, è deceduto dopo una iniezione di «cortigen» pediatrico, fattagli dalla nonna: Nella Palazzo in Ludovichi, di 58 anni.

Da alcuni giorni il piccino era febbricitante a causa delle difficoltà che incontrava per la dentizione. La nonna, infermiera, presso il vicino ospedale, avrebbe preso tre fiale di «cortigen» pediatrico e, senza alcuna prescrizione medica, gliene ha iniettata una. Il piccolo, dopo circa un quarto d'ora, ha perso i sensi.

All'ospedale, poco dopo, il medico di guardia ha riscontrato nel bambino una ecchimosi alla regione frontale destra e ne ha constatato il decesso. Sembra comunque accertato che la vecchiona) riabbia a qualche giorno fa, per cui il piccino sarebbe deceduto quasi sicuramente a seguito della iniezione di «cortigen».

Gli agenti della polizia giudiziaria hanno iniziato subito le indagini del caso ed hanno già provveduto al sequestro delle due rimanenti fiale del farmaco che la nonna del piccolo avrebbe prelevato all'ospedale.

Sul fatto è stata aperta un'inchiesta e, per appurare le cause del decesso, l'autorità giudiziaria ha predisposto l'autopsia.

Migliaia e migliaia di auto in movimento

Oggi il "boom„ del traffico sulle strade della Riviera

Mobilitati a Genova tutti gli agenti della Polizia stradale e i Vigili urbani per facilitare al massimo il transito - Treni carichi in tutte le stazioni - Il tempo migliora dappertutto, il termometro è in rialzo al mare e in montagna

Genova, sabato sera.

Per tutta la Riviera, da Ventimiglia a La Spezia, incominciò con oggi il mese della saturazione turistica. I circa cinquecento posti letto che ancora risultano vuoti all'ente del turismo sulle due Riviere saranno occupati, in questa due settimane che ci separano dal Ferragosto, senza prenotazione, come avviene ogni anno durante la prima metà di agosto. Da ieri sera il traffico sulle autostrade verso la Riviera e sull'Aurelia si è fatto via via più intenso. Per oggi sono mobilitati tutti gli agenti della polizia stradale e i vigili urbani, che in città, per i nuovi sensi unici, cercano di coordinare un movimento di autoveicoli sempre più caotico. Decine di migliaia di macchine debbono attraversare il centro d'una città come Genova, le cui strade si rivelano veramente insufficienti per lo sviluppo automobilistico odierno. Sulle banchine del porto e alle biglietterie delle stazioni, movimento delle grandi occasioni, tesi stranieri e a orario normale partono e arrivano (soprattutto arrivano) carichi di un bagaglio umano impressionante. I complessi e gli ostelli registrano il tutto esaurito ormai da molto tempo. Nei particolari fervono i preparativi per la partenza di molti *yachts*, che tra oggi e domani prendono il mare per le crociere di mezz'agosto nel Mediterraneo. Le acque da Ventimiglia a La Spezia quest'anno sono letteralmente invase da entrobordo, fuoribordo, *yachts* da gran turismo e piccole barche «tascabili».

Sempre buone le condizioni del tempo con piccole variazioni locali di non rimarchevole entità. Il cielo è sereno o poco nuvoloso. Assenza di vento o venti deboli da nord-est. Pressione barometrica in diminuzione. Ridotta pure la visibilità, localmente anche a tre chilometri, per foschia e caligine. Mare calmo ovunque. Previste condizioni stazionarie di tempo, con locale aumento di nuvolosità lungo la costa e qualche zona dell'entroterra. Temperature: a Genova 24°, Passo dei Giovi 15°, S. Margherita e Rapallo 24°, Camogli 25°, Arenzano 25°, Sanremo 24°, Albenga 19°.

Varazze, sabato sera.

Il tempo è splendido. Mare calmo, non c'è vento. La pressione barometrica è di 760 mm.: la temperatura alle 7 di stamane era di 27,5°. La colonnina del termometro sale lentamente, ma costantemente.

Savona, sabato sera.

Nella Riviera di Ponente il primo «week-end» di agosto si preannuncia eccezionale: sull'Aurelia e sulla Nervi-Savona il traffico è intenso sin dalle prime ore di stamane, mentre folte pattuglie di campeggiatori hanno preso possesso da ieri sera degli ultimi spazi disponibili, attendandovi ai lati dell'Aurelia. Il tempo è magnifico e la temperatura si aggirava stamane sui 28°.

Ventimiglia, sabato sera.

Perdura il bel tempo su tutta l'Ovadese e le valli d'Orba e Stura. Da questa notte un'interminabile colonna di vetture provenienti dal Piemonte e dalla Lombardia transita da Ovada diretta in Riviera per il grande esodo. Già alle sei di stamane erano passate circa un migliaio di vetture, senza contare le motorette. Numerosi *campings* sono stati sistemati fin dall'alba nei boschi della valle Stura e della valle d'Orba. Il tempo rimane buono e una piacevole brezza spira su tutta la zona. Ad Ovada, alle 6, la temperatura era di 15 gradi.

Novi Ligure, sabato sera.

Nella zona del Novese e nelle vallate del Borbera e dello Scrivia persiano l'ondata di caldo afoso. Il cielo si mantiene sereno. Stamane alle 5 il termometro segnava 23° (minima della notte 18°); nel pomeriggio di ieri aveva superato i 30°. Nelle campagne sono segnalati alcuni principi di incendi causati da autocombustione in paglini e in depositi di foraggi.

Alessandria, sabato sera.

E' ripresa in pieno l'offensiva del caldo su tutto il territorio di Alessandria. Ieri infatti la temperatura ha raggiunto la punta massima di oltre 32°. Stamane il termometro in città è a 26°.

Casale, sabato sera.

La temperatura ha subito un sensibile aumento nella giornata di ieri. Facendo registrare nella prima ora del pomeriggio una massima di 32° all'ombra. Alle 8 di stamane il termometro segnava 22°; il cielo è sereno. Alcuni principi di incendio per autocombustione sono stati segnalati in diverse località danneggiando grano in covoni. I danni però sono limitati.

Acqui, sabato sera.

Tempo eccellente nell'Acquese. Alle ore 7 il termometro segnava 23°. E' intanto già iniziato il volto intenso traffico di automezzi verso la riviera per il «week-end».

Asti, sabato sera.

Ad Asti e provincia stamane il cielo è sereno e alle otto la temperatura era di 24°. Ieri la massima è stata di 32°.

Moncalvo, sabato sera.

Cielo sereno e temperatura in aumento. Temperatura alle ore 8 a Moncalvo: 20,7°. Uno splendido sole illumina le valli del Monregalese. La temperatura si aggira dappertutto sui 23°

Cuneo, sabato sera.

Il bel tempo è finalmente tornato. Anche stamane il cielo è completamente sereno e fa caldo. Il termometro alle 8 segnava 25°

Aosta, sabato sera.

Su tutta la valle il cielo è sereno. Da ieri sembra che il caldo sia in ripresa. Infatti si registrano stamane temperature leggermente superiori ai giorni scorsi: a Cervinia 14°, a Courmayeur 22°, ad Aosta 23°, a Saint Vincent 26°. La visibilità sui massicci del Monte Bianco e del Cervino è ottima. Numerose località hanno ormai raggiunto il tutto esaurito.

Vercelli, sabato sera.

Ieri pomeriggio il termometro, che per alcuni giorni era oscillato sui 26-28°, è risalito a quota 33-35°. Ieri sera ha preso a spirare una leggera brezza, che ha mitigato non poco questa nuova ondata di caldo. La brezza è durata tutta la notte. Stamattina alle 7 il termometro segnava 26°.

Verbania, sabato sera.

Cielo sereno, leggera brezza sul lago, con temperature sui 24° alle rive; quella di tempo di stamane sul Lago Maggiore. Per il «week-end» è previsto tempo variabile, con alternativa di sole, nubi e temporali, più frequenti questi ultimi sui rilievi e nelle ore serali e notturne.

Trento, sabato sera.

Nella zona del lago di Caldonazzo è annegato prendendo un bagno un giovane villeggiante di Roma, Carlo Guadagnini, di 21 anni, attendato da qualche giorno col padre, la madre e due fratelli in un campeggio. Ieri sera il Guadagnini s'era tuffato e, spinto nel nuoto, s'era diretto verso il centro del lago. D'un tratto però è stato visto scomparire tra i gorghi e inabissarsi. Le operazioni di scandaglio delle acque per recuperare la salma, subito iniziate, sono state poi sospese per il buio: riprenderanno questa mattina all'alba con l'aiuto di sommozzatori, che hanno finora dato esito negativo.

Il tempo oggi in Italia

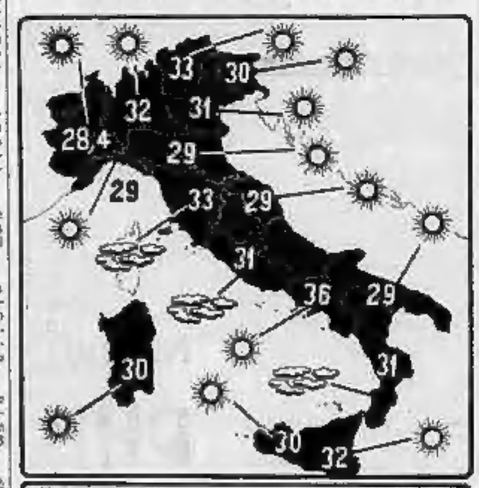

Le condizioni atmosferiche nelle principali città italiane e le temperature massime registrate nelle ultime 24 ore. (Com'è noto, le temperature fornite dal Bollettino meteorologico possono presentare delle discordanze con le temperature massime registrate in determinate zone della città).

Gli italiani al secondo posto nel torneo europeo di "bridge„

Erano in lizza 18 Paesi - Ha vinto l'Inghilterra - Autentica rivelazione la Polonia classificatasi terza davanti alla Finlandia e alla Francia

Baden Baden, sabato sera.

Dopo essersi garantita a Saint-Vincent il posto di finalista di diritto per il prossimo campionato del mondo a Buenos Aires, l'Italia ha inviato a Baden-Baden, per il campionato europeo 1963, una squadra composta da tre elementi del *blue team* (Chiaradia-D'Alelio-Pabis Ticci) e dai tre più promettenti giocatori della nuova leva bridgistica (il fiorentino Giuseppe Mossino e i livornesi Benito Bianchi e Giambattista Brogi).

Una formazione, come si vede, eterogenea e ancora acerba per potere pretendere di rinnovare gli allori dei nostri campionissimi. A noi bastava una buona affermazione, quale premessa per il domani, e l'abbiamo avuta. Siamo arrivati secondi, dietro l'Inghilterra, che ha presentato in Germania la squadra più forte del momento — è una delle migliori del mondo — con Reese, Schapiro, Harrison Gray, Konstam, Dodds e Flynt.

Tutti i pronostici le erano favorevoli, e così l'Inghilterra è giunta al traguardo cedendo solo due punti su un massimo di 102 a disposizione. Inoltre gli inglesi hanno completato il loro trionfo con una «doppietta» anche in campo femminile (l'Italia non partecipava alla gara «Ladies») aggiudicandosi i due titoli per il 1963 e classificandosi quale seconda squadra europea, dopo l'Italia, per i campionati del mondo 1965.

Hanno partecipato al torneo le squadre di ben 18 nazioni, e precisamente: Austria, Svizzera, Olanda, Irlanda, Inghilterra, Irlanda, Polonia, Finlandia, Danimarca, Libano, Francia, Egitto, Norvegia, Svizzera, Spagna, Germania, Belgio e Italia.

La rivelazione del torneo è stata la Polonia che si è classificata al terzo posto davanti alla Finlandia e alla Francia, che anche qui ha delluso.

Gli italiani si sono battuti bene, dando tutto quello che potevano dare. Le nostre coppie hanno giocato nella seguente formazione: Chiaradia-D'Alelio; Mossino-Pabis Ticci; Bianchi-Brogi. I due capitani non giocatori della squadra erano l'avv. Carl'Alberto Perroux, presidente e c.t. della Federazione italiana, e il milanese Sergio Cisalia. Ora per i nostri, il programma del prossimo futuro è il seguente: nel maggio 1964 la seconda olimpiade di bridge a New York; nel 1965 il campionato del mondo a Buenos Aires. Il *blue team* si sta già preparando a questi eventi per mantenere intatta la leggenda della sua imbattibilità.

a. g.

JOLLY 63

il segreto della loro salute

Tutti sanno che a tavola si forma l'acido urico ed è a tavola che bisogna combatterlo. È ben noto, infatti, che anche i cibi più semplici e di uso comune contengono sostanze dette "purine" che producono l'acido urico.
L'Idrolitina Superlitiosa contribuisce ad eliminarne l'eccesso.
L'Idrolitina Superlitiosa è raccomandata ai sofferenti di artrite, uricemia, gotta.
L'Idrolitina Superlitiosa è acqua da tavola ideale anche per chi sta bene perchè è igienica, gradevole, diuretica e digestiva.

è un prodotto A. GAZZONI & C.

IDROLITINA SUPERLITIOSA

Autorizz. Ministero della Sanità n. 1101 del 23.1.1961

SPORT

Il ragazzo brasiliano cerca di inserirsi nella vita italiana

NENÉ e i suoi amici in bianconero

Era partito dal Brasile con molti timori, ma dopo poche ore dal suo arrivo, ha già riacquistato buonumore e sicurezza - Si è esibito in palleggi, tiri, scatti - Non si può dare, per ora, un giudizio tecnico, ma soltanto uno affettivo: è simpatico

Sul campo di Cuneo, Nené ha eseguito i primi palleggi in maglia bianconera

DAL NOSTRO INVIATO

Cuneo, sabato sera.

Ieri a Cuneo abbiamo visto Nené a sorridere, a ridere, dicemmo, con la spontaneità di chi veramente si diverte. Il ragazzo di Santos soffre forse del complesso della razza, non sa ancora che noi italiani siamo diversi da tanti altri popoli. Sarà perché non abbiamo problemi di convivenza, sarà per il nostro istinto, sarà per simpatia. Sta di fatto che non ci sentiamo diversi ed tanto meno superiori ai negri. Nené è giunto in Italia con un po' di prevenzione: lo avevano forse informato male. Quando però si è trovato sul campo a fianco di Anzolin e di Salvadore, con Sarti e con Amaral, ha capito di essere capitato fra amici, e le sue risate spontanee e cristalline hanno riempito l'aria di allegria.

E' un ragazzo che ha bisogno di essere capito. Come giocatore lo giudicheremo poi; salta bene, colpisce bene di testa, palleggia con assoluta indifferenza sia di destro che di sinistro, ama «dialogare» a passaggi brevi. Non ci è parso un forte «incontrista», preferisce cioè lo sparto allo scontro. Del resto è un attaccante. Queste, naturalmente, sono impressioni di un semplice allenamento e non possono essere considerate giudizi. Il campionato italiano presenta difficoltà gravi. Non si deve dire ora se Nené saprà affrontarle e superarle con la disinvoltura con cui ieri si è allenato. C'è tempo prima di poter entrare in argomenti tecnici. Ora possiamo soltanto dire che Nené sta ambientandosi bene nel «clima juventino». E' già un grande passo avanti.

Con Nené primattore, circondato sempre da decine di ragazzi curiosi che vogliono il suo autografo, con Silveri che sta trasformando il suo carattere da mordace e taciturno a pensieroso, con l'arrivo di Anzolin, padre felice di un bimbo cui ha imposto il nome di Paolo, con Da Costa che sta allenandosi con i compagni senza perdere di vista un solo istante il suo «pupillo» Nené, con Dell'Omodarme e Gori amici per la pelle, con Dal Soi che brama dal desiderio di avere dalla moglie la prima fotografia del bimbo nato proprio nel giorno del suo rientro in Italia, le cose vanno a gonfie vele.

Ma non tutto è rose e fiori. Ieri sera, dopo la cena, Amaral ha fatto compiere ai giocatori i primi esercizi ginnici. Si è trattato di una cosa molto semplice, ma che ha messo in luce qualche lacuna nell'ambiente dei giocatori, che sperano che l'accordo fra l'ala sinistra e la direzione sociale possa essere raggiunto molto presto. Menichelli è una pedina importante nel gioco della Juventus edizione '63-'64, e lui non si può rinunciare a cuor leggero. Per questo tutti, qui a Cuneo, sperano veramente che ogni divergenza venga appianata.

A proposito della «grana» abbiamo appreso che la direzione della Juventus, in risposta all'appunto pubblicato ieri dal nostro giornale circa l'opportunità di trattare anche l'argomento ingaggio con il giocatore al momento della firma del contratto con la Roma, precisa che la rottura sarebbe avvenuta egualmente anche un mese prima, in quanto la differenza tra la richiesta e l'offerta non avrebbe permesso una discussione serena neppure allora. Perfettamente d'accordo con l'ing. Catella.

Però dobbiamo aggiungere che un eventuale contratto avrebbe avuto in quella circostanza meno risonanza, e, senza pubblicità, la «grana» avrebbe trovato una soluzione più rapida ed anche più facile.

Sappiamo comunque che la direzione della Juventus ha offerto al giocatore la cifra massima consentita dalle norme, con tutte le aggiunte possibili. Tocca ora a Menichelli capire l'errore commesso, e rientrare nei ranghi. E' anche suo interesse.

Giulio Accatino

In mezzo ai grati, Amaral gli ha fatto compiere i primi esercizi ginnici (Meisini)

Poteva mancare, dall'album di Nené, una foto con Silveri? No, ed eccoli qui in posa

Inizia il raduno dell'Alessandria

ALESSANDRIA, sabato sera.

Alle ore 15 d'oggi, dopo la visita medica di controllo eseguita dal prof. Gigi Mazza e dal dott. Giuseppe Guerra, la squadra dell'Alessandria si trasferiva a Mondovì, ove è finita, com'è noto, il ritiro collegiale dei grigi per la preparazione al nuovo torneo. Prima ancora però di iniziare gli allenamenti è comparsa una «grana» del tutto imprevista: Mauro Bettini, il nuovo centravanti proveniente dal Modena, non partirà nel pomeriggio con la comitiva convocata da Franzosi e Sala.

Infatti, fra la società grigia e Bettini non è stato raggiunto alcun accordo circa la determinazione del premio d'ingaggio, la cui cifra è apparsa nettamente discordante fra la richiesta e l'offerta.

La squadra si trova così, almeno fino a questo momento, senza un centravanti, oltre ad essere priva dello «stopper» Carlini, impossibilitato a scendere in campo ho oltre il 31 ottobre prossimo.

Diciassette sono i giocatori in partenza per Mondovì, e precisamente: Nobili, Giacobelli, Tesconi, Panaro, Sacchi, Giacomazzi, Migliavacca, Verga, Carlini, Didoni, Vitali, Vanara, Faru, Bettini Sergio, Scaglione, Cuman e Zorcki, l'ultimissimo acquisto della società, proveniente dal Legnano. Manca Mendides, impegnato nel servizio militare.

Da qualche giorno si trattano già i reingaggi

Lunedì mattina raduno granata (ma i giocatori giungono prima)

Sono già a Torino Ferrini, Scesa, Albrigi, Rosato e in giornata saranno in sede parecchi altri elementi - Rocco, probabilmente, giungerà soltanto lunedì mattina assieme al collaboratore Bergamasco

L'ultima ora di libertà per i giocatori del Torino che lunedì mattina si ritroveranno in sede per il raduno, per partire quindi nel pomeriggio, guidati da Rocco e Bergamasco, alla volta di Charvensod, località scelta per il ritiro precampionato.

A Charvensod i granata riprenderanno gradualmente la preparazione e concluderanno il loro soggiorno in Val d'Aosta il 15; il giorno successivo potranno usufruire di una giornata di libertà, e il giorno dopo si ripresenteranno ad Alpignano dove proseguiranno gli allenamenti sino all'inizio del campionato.

I giocatori stanno fruttando il centrocampo a Torino; sono già passati in sede Ferrini, Albrigi, Scesa, Ferretti, Rosato e (il giornale si dovrebbero presentare anche Grippa, Moschino, Poletti e Trombini.

I primi ad arrivare sono quelli che devono ancora firmare il cartellino; i dirigenti granata prevedono che non sorgeranno difficoltà di alcun genere; diversi giocatori, Vieri, Delfin, Ronzio, Ferrini, Buzzacchera, Hitchens e Petrò, si sono già accordati ed anche gli altri dovrebbero trovare presto una soluzione positiva.

Impegni e controlli sanitari, sono i primi impegni della nuova stagione. Gli arrivi e scarpini dei calciatori sono stati appunto visti da Rocco, così da sistemare e cambiare felicemente qualunque questione in tempo utile, così da non ritardare in nessun modo la partenza per Charvensod. Albrigi, Scesa, Grippa, Moschino, Poletti e Trombini dovrebbero inaugurare la serie dei controlli sanitari da parte del medico sociale, dottor Cattaneo.

Giorgio Ferrini, che si era infortunato riportando la frattura del metatarso sulla spiaggia di Cervinara durante gli ultimi giorni di vacanza, ed al quale era stato ripetuto il piede ieri, farà così lunedì mattina in sede solo atto di presenza, e ritarderà la partenza per il ritiro fino a giovedì prossimo.

Nereo Rocco, dopo aver concluso a Trieste la prima parte della preparazione per il torneetto formato da Sassi, Cella e Rosato, dovrebbe essere in sede, salvo mutamenti dell'ultima ora, lunedì mattina, insieme all'allenatore in seconda, Bergamasco.

La segreteria della società granata ha frattanto reso noto il programma ufficiale della partite pre-campionato: l'esordio avverrà il 24 agosto ad Asti, contro la squadra locale; il 28 è in programma allo Stadio Comunale l'incontro con la Juventus; il 1° settembre partita-allenamento con il Pianelli-Trucvera; il 4 a Marassi confronto con i rossoblù del Genoa, l'8 a Lecco partita di Coppa Italia; ed infine l'11 la gara con la Fiorentina che si disputerà sul campo della società che non ospiterà nessuno di andata il confronto tra granata e viola.

p. pat.

Roberto Rosato, dopo l'allenamento intensivo di Trieste, è già in buona forma

Giovedì prossimo attacca la Sampdoria

GENOVA, sabato sera.

La segreteria della Sampdoria ha diramato la lista dei convocati per il raduno fissato per la mattinata di giovedì prossimo.

I giocatori convocati sono: Galvan, Battara, Vincenzi, Tomasin, Marocchi, Bergamaschi, Bernasconi, Delfino, Prato, Tacchi, Vigni, Tamburini, Da Silva, Trinchero, Garbarini, Marini, Fiotti, Formesi, Salvi e Cristin.

La convocazione del giovane centravanti veneto Cristin è stata un po' la sorpresa del giorno; la decisione è stata presa al termine di un colloquio telefonico Schaffa-Dewick. Cristin viene così ad aumentare il numero dei giovani inclusi nella rosa della prima squadra, e l'allontanamento della società blucerchiata per il prossimo campionato appare piuttosto chiaro: si punterà, pur con le dovute cautele, sui giovani. In particolare, per quanto riguarda l'impiego di Cristin, il giovane attaccante veneto sarà il sostituto di Tacchi.

Sul «caso» Curchiarosi nessuna novità. I dirigenti blucerchiati tendono comunque a togliere ogni sapore di drammaticità e di polemica alla questione. Il dilemma Vittadello-Curchiarosi, con la terza eventualità dell'acquisto di un attaccante brasiliano, sarà risolto entro il 10 agosto.

Il rinvio pre-campionato della squadra sampdoriana è stato fissato a Voltaggio.

La consulenza del col. Fabre

Si prepara a Innsbruck il villaggio olimpico

CUNEO, sabato sera.

I dirigenti del futuro villaggio olimpico di Innsbruck, dott. Kapler e ing. Kaiser, hanno fatto visita nelle prime ore del pomeriggio al col. Fabre, comandante del presidio di Cuneo, noto negli ambienti sportivi per aver diretto il villaggio olimpico di Roma.

I due funzionari austriaci hanno chiesto al col. Fabre pareri e consigli per organizzare il villaggio di Innsbruck, che dovrà essere pronto per il febbraio 1964, quando cioè verranno aperte le Olimpiadi invernali.

Allora dimostrerà quanto vale veramente

Amarildo dà appuntamento per l'inizio del campionato

Il neo-milanista sostiene di non essere un bugiardo, di avere soltanto 23 anni (e non 24) e di non fumare come una ciminiera - Vilardo del Palermo squalificato a vita per tentata corruzione

Nostro servizio particolare

Milano, sabato sera.

Amarildo Tavares De Silveira non è un bugiardo! Così ha esordito Amarildo dopo aver letto attentamente i giornali. Più o meno tutti i quotidiani avevano scritto che il brasiliano ha 24 anni, come risulta dai suoi documenti, e che pertanto riesce incomprensibile che si ostini a dichiarare di aver soltanto 23 anni. Amarildo ha voluto dare una spiegazione, anzitutto com'è, dal momento in cui ha messo piede a Milano, di sgombrare il campo da eventuali equivoci.

«E' vero che sui miei documenti sta scritto che sono nato nel 1939, ma si tratta di un errore — ha detto il calciatore — *sono nato a Campos, nello Stato di Rio de Janeiro, il 29 luglio 1940. All'anagrafe, per un errore di copiatura, il 1940 diventò 1939. Ecco spiegato perché io sostengo di avere 23 anni appena compiuti mentre gli altri dicono che ne ho 24. Comunque se ne avessi 33 o «barassi» per dimostrare che ne ho 24, capirei il risentimento di quanti mi vogliono male. Ma non credo che un anno di differenza, quando si è giovani, conti poi tanto».*

Come se non bastasse questa precisazione, Amarildo si è affrettato a smentire di fumare una sigaretta dopo l'altra, così come ha smentito di essere insofferente di qualsiasi forma di disciplina. *«Sono i fatti che contano* — ha proseguito — *e non le chiacchiere. Vedrete, dimostrerò a tutti ciò che valgo e soprattutto chi sono. Do appuntamento a quanti non mi credono il 15 settembre, cioè il giorno in cui comincerà il campionato. Allora vedrete chi è Amarildo Tavares De Silveira!».*

Chi sia veramente Amarildo lo vedremo e lo apprezzeremo più avanti. Ciò che abbiamo saputo è che praticamente tutta la numerosa famiglia Tavares De Silveira vive alle sua spalle. E badate che non si tratta di due o di tre persone, perché Amarildo oltre ai genitori ha cinque fratelli e quattro sorelle. Lui è il sesto dei dieci figli, e altro non ha fatto nella sua vita che giocare al calcio. Ha troncato perfino gli studi in giovane età nella speranza di diventare un campione.

Comunque non è più Amarildo a tener banco negli ambienti calcistici milanesi bensì il dott. Salvatore Vilardo, co-reggente e segretario generale del Palermo, che è stato condannato all'ergastolo sportivo. In altre parole è stato radiato a vita, essendogli stata inflitta l'inibizione definitiva a ricoprire cariche sociali e a svolgere incarichi sportivi. Dal canto suo il Palermo è stato multato di quattro milioni.

Come si ricorderà, Vilardo era stato accusato dall'arbitro Concetto Lo Bello di tentata corruzione perpetrata poche ore prima della partita Cosenza-Bari del 16 giugno, decisiva per il Bari agli effetti della promozione. Ci si chiederà che cosa interessasse a Vilardo di una partita nella quale non figurava come protagonista il Palermo. L'interesse esisteva, invece, giacché tra il Palermo e il Bari era stato accordato il trasferimento dell'oriundo Fernando alla società pugliese soltanto in caso di promozione in serie A.

Giorgio Bellani

Ovunque, in montagna ed in pianura, una ottima rasatura con il

NUOVO RASOIO A BATTERIA

PHILIPS

Ovunque, comunque e sempre non si può concepire una rasatura perfetta senza il NUOVO RASOIO A BATTERIA PHILIPS. Ideale per gli appassionati del campeggio, di sport che dovrebbero inserirlo nel loro abituale equipaggiamento. È veramente elegante e maneggevole, nel suo astuccio leggero, sul cui coperchio, internamente, è applicato uno specchio. Degno successore del PHILISHAVE 120, sfrutta l'azione rotatoria delle lamine ed offre una rasatura ugualmente buona e rapida.

Recatevi subito dal Vostro negoziante e chiedete il

RASOIO A BATTERIA PHILIPS

CONCESSIONARIA ESCLUSIVA PER L'ITALIA S.p.A. MELCHIONI - MILANO

Santos è molto soddisfatto del lavoro compiuto a Mondovì

Il Genoa col morale alle stelle

Dal nostro corrispondente

Mondovì, sabato sera.

«Tutto va benissimo»: con tre parole Benjamino Santos ha riassunto ieri sera la situazione del Genoa a poco meno di una settimana dall'inizio dell'allenamento. Gli sportivi monregalesi sono stati i primi ad accorgersi che le cose marciano e dovere nel clan rossoblù. Gli atleti durante gli allenamenti appaiono volonterosi, attenti, dinamici e Santos non ha bisogno di ripetere molte volte gli ordini. Si cammina spediti, secondo la tabella prevista all'inizio del ritiro.

Puntualissimi, i 19 giocatori si presentano ogni pomeriggio alle 16 sul campo Altipiano: cominciano con gli esercizi ginnici, svolgono qualche prova atletica, indi concludono con alcuni giri di campo. Passati i primi giorni in cui i muscoli, appesantiti dal lungo torpore, sembravano opporre resistenza ad ogni sforzo prolungato, ora tutti si muovono solleciti e spediti.

Ieri l'allenatore in seconda Rosso ha cavato fuori da un angolo degli spogliatoi un pallone di gomma e si è diretto verso il campo di gioco. Tutti hanno creduto che si cominciasse ad esagerare un po' di pallone. Invece a lavorare con la palla è stato il solo portiere Da Pozzo, sottoposto da Rosso ad un primo ma efficace bombardamento. Dovaini, ha detto Santos, la palla ci sarà per tutti. Naturalmente si tratterà soltanto di qualche palleggio e di pochi tiri, ma sarà sufficiente per rinsaldare, se ve ne fosse ancora bisogno, l'ambiente.

Tutti gli uomini godono ottima salute e il solo Bean soffre per il riscaldamento di uno strappo muscolare che ieri lo ha costretto a ridurre i giri di campo. Per i primi giorni della settimana ventura è previsto l'arrivo di capitan Occhetta, il quale sembra avere risolto tutte le questioni finanziarie che lo riguardavano.

Ieri i rossoblù hanno letto e ritelto l'elenco delle squadre che dovranno incontrare a Genova nella prima metà giornata di campionato ed in cui verrà la sentenza dell'«antidoping»: «... Milan, Bologna, Fiorentina, Roma». Non c'è male per una squadra mezzo azzoppata, ha riassunto per tutti Locatelli. Per noi il campionato sarà duro fin dalle prime battute.

p. c.

La specialità «regina della pista» da oggi attira tutte le attenzioni

Ai mondiali, finalmente, ecco i velocisti

I due azzurri stanno persino esagerando nelle polemiche

Maspes e Gaiardoni: rivalità ai ferri corti

Si «accusano» l'un l'altro di nascondere la bicicletta per evitare sabotaggi - La situazione, comunque, è troppo tesa, e il nervosismo potrebbe giocare un brutto scherzo - Nessuno getta acqua sul fuoco - I coreani del Sud hanno comprato le biciclette in Belgio - Il belga Walschaerts, semifinalista dell'inseguimento, pasteggia a «pâté» di fegato e birra

DAL NOSTRO INVIATO

Rocourt, sabato sera.

Erminio Leoni è un signore alto, magro e distinto, dal fare simpatico, dall'atteggiamento dignitoso. Ai campionati del mondo su pista di Liegi ha la [illegible] di commissario tecnico dei professionisti azzurri, ed è, per questo motivo, il personaggio più follow e più corteggiato nel tempo libero. E' il più felice, perché allenca nella sua squadra Maspes e Gaiardoni (o qual è il commissario tecnico che non vorrebbe nella propria équipe due personaggi del genere?), ed è il più corteggiato... per il medesimo motivo, dal momento che Maspes e Gaiardoni, anzi finalmente di scena, sono davvero ai ferri corti.

La rivalità ormai è vecchia e fin persino sui binari di una certa logica, nel contrasto fra il campione abituato a trionfare e il giovane che, ricco di qualità e di entusiasmo, lancia la sfida e la rinnova a ogni pie' sospinto. Ma, qui a Liegi, i due stanno persino un po' esagerando, nemmeno badano a salvare la forma, nemmeno si preoccupano di salvare le apparenze. Guerra soltanto fredda, per buona sorte, ma guerra comunque dichiarata.

Da un canto, Maspes dimostra un'irritante aria di superiorità nei confronti di Gaiardoni, che la ripaga di uguale moneta, urlando ai quattro venti che «se quello lì vuol vincere, dovrà impegnarsi come un pazzo, lui (Gaiardoni) mai si è sentito così in forma e quello là, anche se fa lo sbruffone, ha in cuore tanta paura, ma tanta sul serio».

C'è da perdere le ore, ad ascoltare il veneto, che recita a soggetto, improvvisando imprevedibili variazioni sempre sull'eterno solito motivo. Cosa pensati, volano per l'aria frasi a doppio senso, che potrebbero essere anche scambiate per accuse, se il giunti al punto che uno dei due accusa l'altro di nascondersi la bicicletta (a cenacre, invece, l'altro rihadisce che non è vero, ma allo, alla fin fine, sarebbe un provvedimento saggio; ché in giro gente capace di cambiare ogni scherzo.

La situazione, secondo noi, è troppo tesa, serve magari a costituire valido motivo di discussione, ma non vorremmo proprio che tanto nervosismo tirasse lo sgambetto alla nostra legittime aspirazioni nel titolo mondiale. L'abbiamo detto e lo ripetiamo: nessuno va dal due a gettare acqua sul fuoco, e i due, che magari hanno cominciato un po' per scherzo e per amore di reciproco comodo, potrebbero anche ridursi i nervi a pezzi. E in velocità [illegible] comanda freddezza di riflessi, calma assoluta, serenità a prova di bomba. Se la rabbia in corpo è capace di spingere con disperata volontà al successo, il disdidio è sopportabile; altrimenti è meglio che i due si ricordino di vestire la stessa maglia, quella tessuta dai colori d'Italia. Vogliono proprio bisticciare? Ebbene, se non sono in grado di farne a meno, si accomodino pure. Ma aspettino, per prodursi in simile numero, di essere entrambi in finale nei mondiali. Leoni, il commissario tecnico, snocciola preghiere...

* *

Parliamo di tipi. Fra i dilettanti ce ne sono molti che meriterebbero un cenno particolare. Ma i più curiosi sono i coreani del Sud, i quali si sono iscritti regolarmente ai campionati del mondo; sono partiti da casa e hanno effettuato il lungo viaggio fino in Belgio, giungendo fellemente a destinazione. Una questione di dettaglio: nell'intento di risparmiare sulla spesa, piuttosto ingenti, hanno lasciato in Corea le biciclette, nella speranza che qualcuno a Liegi gliene fornisse in prestito. Non avendo trovato in loco alcuna anima buona, le hanno comprate qui. Hanno avuto uno sconto, ad essere sinceri.

* *

Tra le rivelazioni di Rocourt, un belga — Léon Walschaerts, che è giunto alle semifinali dell'inseguimento. E' dilettante, ha sempre corso su strada ottenendo parecchie vittorie. Lo hanno prevalso nella difficile specialità e il ventenne nepalanese si fiori è andato benone, come avesse avuto una preparazione ottima. Il bello è che Walschaerts ha un carattere tutto suo, [illegible]

Santo Gaiardoni

Gli accoppiamenti della velocità dilettanti

ROCOURT, sabato sera.

I quarti di finale della velocità dilettanti sono stati così definiti:

Blanchetto contro Bodnicka;
Trentin contro Bacnach;
De Graaf contro Morellon;
Sercu contro Turrini.

Tris d'assi nel G. P. del Nürburgring

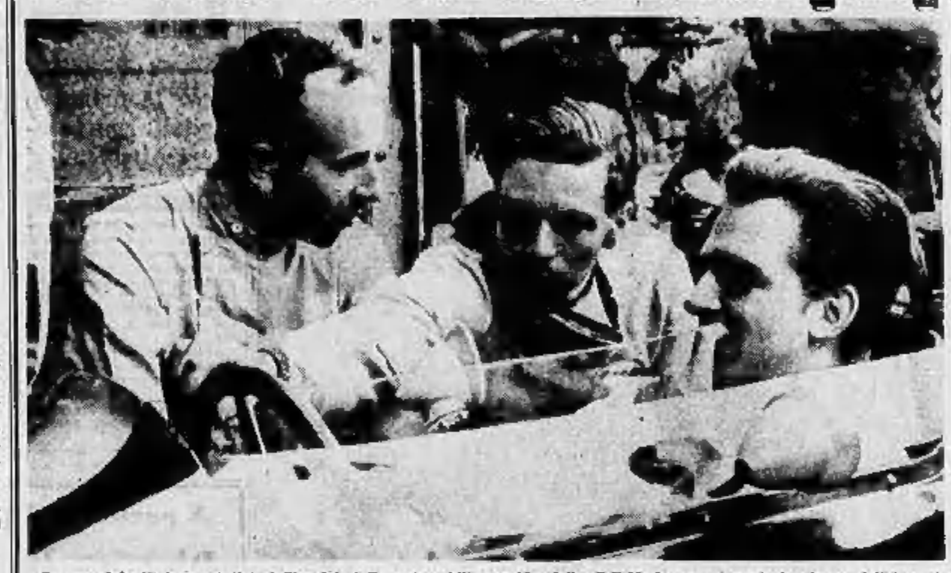

Su uno dei più tormentati ed impegnativi circuiti d'Europa saranno in gara domani i migliori piloti della Formula 1 per la sesta prova del campionato mondiale dei conduttori. Il record sul giro, stabilito nelle prove di ieri dall'inglese John Surtees al volante della Ferrari, ha polarizzato l'interesse dei tecnici e degli sportivi alla vigilia del G.P. automobilistico di Germania. L'on campione del mondo di motociclismo ha infatti impiegato il tempo di 9'40"7 alla media di 159,900 km. all'ora, migliorando nettamente il primato ufficiale di 9'57"8.

Notevole interesse ha pure suscitato il brillante comportamento dell'italiano Lorenzo Bandini, il quale alla guida della B.R.M. ha registrato il secondo tempo in 9'59"3, precedendo il favoritissimo Jim Clark che con la Lotus ha girato in 9'02". Comunque è troppo presto per formulare dei pronostici, in quanto oggi si svolgeranno le prove ufficiali che determineranno anche l'allineamento della partenza.

Si è molto incerti sulla partecipazione dell'Ats, in seguito all'incidente occorso al furgone della Casa bolognese nei pressi di Rulsteia, in cui sono rimaste danneggiate le manopole, mentre il guidatore e i meccanici sono rimasti illesi. Ieri stesso è partito dall'Italia un altro mezzo dell'Ats.

(Nella foto: Surtees, Clark e Taylor).

ULTIMA ORA

Eliminati gli azzurri dell'inseguimento a squadre

ROCOURT, sabato sera.

Le previsioni della vigilia non hanno avuto smentita. I dilettanti azzurri sono stati bocciati al primo esame, i dilettanti azzurri non hanno superato il turno di qualificazione nel torneo dell'inseguimento a squadre. Come per l'inseguimento individuale, la formula prevedeva l'ammissione ai quarti di finale alle compagini accreditate degli otto migliori tempi: Grego, Manfredini, Marcel e Recoupin, pur con tutta la loro migliore buona volontà, hanno realizzato il sono tempo ed ogni segno (sia pur modesto) di un piccolo quarto d'ora di gloria è svanito nel gran vento che stamani soffiava con violenza sul velodromo di Rocourt.

Le squadre qualificate sono, nell'ordine, la Russia, la Germania, la Danimarca, la Cecoslovacchia, la Francia, l'Olanda, la Polonia e la Svizzera, e i tempi ottenuti da ogni singola compagine sono i seguenti: Russia 4'46"76, Germania 4'58"63, Danimarca 4'52"64, Cecoslovacchia 4'53"78, Francia 4'55"18, Olanda 4'56"49, Polonia 4'56"63, Svizzera 4'57"63. Il tempo ottenuto dagli azzurri è risultato invece di 4'58"55.

Mentre telefoniamo il nostro redattore il recupero del pomeriggio dilettanti. Il vista al via comanda di nuovo neve, facile che di imminente. Gli durante le gare dell'inseguimento a squadre è caduta qualche goccia di pioggia, e c'è da sperare che [illegible] del mattino non manchi e renda quarantotto il programma di oggi pomeriggio, programma che, non lo nego, si annuncia particolarmente piano ed interessante.

Gli stradisti azzurri domani all'ultimo collaudo in Italia

L'ordine di Magni per Vignola è quello di non forzare il ritmo

Subito dopo la gara, rientro a Bellagio per la ripresa degli allenamenti sino a mercoledì - Partenza da Como, in treno, mercoledì sera - Il massaggiatore Steffano dice che i fondisti dello sci hanno meno pretese

Nostro servizio particolare

Bellagio, sabato sera.

I dodici professionisti azzurri, radunati a Bellagio in allenamento collegiale, sono partiti stamane in macchina alla volta di Vignola. Domani, sul circuito di Vignola, sosterranno l'ultima corsa indicativa, nel contempo valida quale terza prova del campionato italiano a squadre. L'ordine di Fiorenzo Magni è di non forzare. Ma non è improbabile che, una volta presi nel vortice della corsa, gli azzurri non riescano a ripetere la brillante prestazione fornita a Lugano dove si è affermato De Rosso.

La vita collegiale a Bellagio ha già dato i suoi frutti positivi. Sono bastati pochi giorni trascorsi in tranquillità per chiarire parecchi equivoci e per riportare la serenità nell'ambiente. Taccone, per esempio, che era arrivato con il morale a terra, convinto che Magni avesse deciso di sacrificare dalla lista degli otto titolari, si è accorto che non era vero nulla, e come per incanto ha ritrovato se stesso.

Certo che Fiorenzo Magni, sia pure senza tirannaggiare alcuno, riesce abilmente

Taccone adesso è tranquillo

ad imporre la sua volontà. Domani sera, dopo il circuito di Vignola, qualcuno dei convocati avrebbe desiderato trascorrere la sera a casa prima di affrontare la trasferta in Belgio, ma Magni ha spiegato che per la buona riuscita della «spedizione» in Belgio è indispensabile che la squadra non si sciolga mai e pertanto tutti dovranno rientrare a Bellagio nella serata per riprendere gli allenamenti lunedì.

Al punto in cui siamo pare ormai assodato che il trio Magni-Strumolo-Cinelli non intenda apportare alcuna modifica alla squadra azzurra. Adorni, Balmamion, Cribiori, Durante, Pambianco, De Rosso, Taccone, Zilioli sono e rimangono titolari. Le uniche discussioni riguardano le due riserve «viaggianti». Il giovane Poggiali, che l'anno scorso gareggiò al «mondiale» in veste di dilettante, è il più serio candidato per questo ruolo. Per il secondo posto rimangono in ballottaggio Baldini, Mealli e Defilippis e, a quanto risulta, è Mealli che gode dei favori generali.

Per quanto concerne il programma della prossima settimana, lunedì, martedì e mercoledì mattina gli azzurri effettueranno gli ultimi allenamenti; poi, mercoledì sera, partiranno in treno da Como. I meccanici della squadra, con le biciclette e tutto il materiale, partiranno invece da Milano, e a Como troveranno ad attenderli i corridori. Con le biciclette, i pezzi di ricambio e i tubolari viaggeranno anche cinque chili di formaggio e quattro chili d'olio.

Ieri gli azzurri hanno osservato una giornata di quasi assoluto riposo per smaltire le fatiche del Giro del Ticino. Infatti hanno compiuto soltanto una passeggiata di una trentina di chilometri lungo la riva del lago. Per il resto hanno dormito e hanno «posato», come i veri divi, per gli operatori della tv che li hanno ripresi a getto continuo.

E' stata invece una giornata di gran lavoro per i due massaggiatori, Villa e Steffano. Quest'ultimo è il massaggiatore dei fondisti azzurri. Gli è stato chiesto che differenza c'è tra il massaggiare i De Dorigo, De Florian e compagni e i ciclisti. Nessuna, ha risposto Steffano. Solo che i fondisti hanno meno pretese.

g. bell.

Le corse di domani per i juniores piemontesi

Domani i dilettanti juniores saranno scatenati in tre corse. La prima, a S. Maurizio Canavese, sarà di 137 km.; i concorrenti percorreranno tre volte sulla salita del «Padre», presso Mocca Canavese, e poi si Cedine, al 121° km. L'arrivo è previsto per le 16,30 presso il Municipio.

A Cossato si avrà una corsa di 126 km. con partenza alle 15; a Costa d'Ovada il classico G.P. degli Sportivi, alle 14. La 18ª coppa di Rivadeale Novarese sarà per soli juniores.

La U.S. Ginco-Cavoia inaugurerà, con bella iniziativa di premi, la prima Torino-Cervasio Moria per allievi: partenza da corso Giulio Cesare alle 10. Altre due gare avranno luogo a Rocca Biglione e Pettenasco Novarese.

Esordienti saranno in corsa a Pont St. Martin, Vercelli Villanovetta, Nivorolo di Gozzano, Moncalvo e Ponderano Biellese.

Per cadetti si svolgerà la Torino-Rocca Chiusa (coppa Luigi Barrali, per dilettanti Enal la Torino-Carmagnola d'Alba.

I favoriti scompaiono sulla pista di Rocourt

Molte, troppe sorprese nelle gare dell'iride

Il forte corridore belga Van Loo eliminato nell'inseguimento dilettanti assieme al campione uscente il danese Jensen - Anche Biarchetto è in difficoltà, pur se ha continuato a vincere le batterie della velocità

Nostro servizio particolare

Rocourt, sabato sera.

Oggi è di scena Maspes. Il campione del mondo scenderà in pista verso le tre e mezzo-quattro del pomeriggio, impegnato nella serie di qualificazione, e nel pomeriggio dovrà disputare anche gli ottavi di finale e i quarti di finale per la conquista del titolo di campione del mondo di velocità professionisti. Gli organizzatori non hanno avuto pietà e il sole — si sono detti — in Belgio non c'è. Dunque i corridori possano parreggiare anche tre volte le [illegible] pomeriggio d'agosto, ma pure su una pista di cemento». Hanno fatto male i loro conti perché il sole rumbia di sempre, come c'è stato in questi giorni. E se farà caldo come ieri non sarà fatica da poco quella cui saranno sottoposti i pistards. In certo senso del Belgio si è scatenato un violento uragano che qua e là ha rinfrescato l'aria, e se non nella pioggia si spera ora almeno in un po' di fresco.

Maspes appare in forma, non nascondo le sue ambizioni di vincere per la ventesima volta il titolo mondiale, paregiando così il primato assoluto fin qui detenuto dal belga Severens. Nei giorni scorsi, in allenamento, ha dato dimostrazione di potenza: «Ce la farà», ripetono tutti concordi. Resta da sperare che tanto lavoro di preparazione non debba essere smentito.

La smentita è venuta per un giovanissimo belga di nome Van Loo, dilettante dell'inseguimento. Ieri l'altro Van Loo aveva segnato il miglior tempo assoluto delle eliminatorie e molti lo davano come probabile finalista. Ieri è stato inesorabilmente battuto ed eliminato, e per di più dallo stesso avversario che aveva dominato facilmente giovedì, il danese Frey, il quale si sa già, oltre alla vittoria contro il favorito della vigilia, ha anche da sciagurato [illegible] tempo assoluto registrato sulla pista di Rocourt, 4'55"13/100 sui quattro chilometri, pari a una media di km. 48,[illegible] all'ora.

Altra grossa sorpresa dell'inseguimento dilettanti: la sconfitta del campione del [illegible] Jensen, un altro danese in compagnia [illegible] all'ultimo giro, il corridore sembrava avviato sicuro vincitore, ma il suo avversario era un russo [illegible] e forte. Negli ultimi cinquecento metri è riuscito a raggiungerlo e superarlo, sia pure d'un soffio: un secondo e mezzo appena.

Altre due vittorie nella stessa serie di ieri — i quarti di finale dell'inseguimento dilettanti — sono state [illegible] con uno scarto minimo: quella dell'inglese Porter sull'olandese Oudkerk e quella del belga Walschaerts — citeroli si era rivelato come probabile, ieri ha mantenuto le promesse — sul polacco Jaskuiaca. Venti centesimi di secondo a vantaggio dell'inglese, trentuno centesimi per il ricordo belga.

Quasi tutto normale, quasi tutto secondo le previsioni negli ottavi di finale della velocità dilettanti. Biarchetto e Turrini hanno vinto ieri le loro serie senza troppa fatica. Da questo, invece è stato sconfitto da inaspettata rivelazione belga, Patrick Sercu.

Nonostante tutto abbia vinto senza difficoltà, Biarchetto — maglia azzurra l'altr'anno al Vigorelli — maggiore candidato italiano al titolo della specialità — non ha dato l'impressione di essere straordinariamente forte. Più di lui ha impressionato per esempio il francese Pierre Trentin, sul quale hanno puntato i giornali specializzati quattro quinti delle parole per una vittoria [illegible]

Sandro Doglio

Oggi e lunedì contro l'Inghilterra

Conclusione a White City per gli atleti americani

Nostro servizio particolare

Londra, sabato sera.

Con l'odierno [illegible] a White City gli americani concludono la loro tradizionale «tournée» europea di mezza estate. La squadra statunitense [illegible] in Russia è rimasta negli ultimi giorni decimata. Scomparsi i colossi dei lanci che erano stati portati in volo a Mosca appositamente per contenere la minaccia sovietica, e ritiratosi qualcuno come il mezzofondista Burleson per malanni o incidenti, gli americani [illegible] costretti a servirsi degli stessi atleti in due o addirittura tre gare diverse.

Se è vero quello che ha annunciato ieri sera uno degli accompagnatori ufficiali della squadra, Payton Jordan, l'ex primatista del mondo dei salto in lungo, il negro Boston, dovrà per esempio disputare oltre alla sua gara anche quella del salto in alto e del salto triplo; il peista Humphreys dovrà [illegible] anche nel lancio del disco e del martello. Non che atleti del loro genere si trovino in difficoltà in specialità diverse dalla loro: Boston nel salto in alto supera i due metri con estrema disinvoltura e Humphreys nel disco non è molto lontano dai sessanta metri. Ma la fatica a lungo andare potrebbe lasciare il segno.

Le attrazioni della riunione saranno ancora una volta quelle di Mosca, di Varsavia e di Hannover. Nelle 120 yards il negro Hayes, che sulla distanza specifica detiene il record mondiale in 5"1, non ha praticamente avversari; nelle 880 yards il duello si limiterà come al solito a Carr, formidabile anche sulle 440 yards, e a Drayton. Fermi tentarà di superare il primato del salto con l'asta, da lui stesso stabilito proprio a White City tre settimane fa e poi migliorato a Varsavia; Uelses, ex primatista, è alla ricerca della forma migliore e gli servirà da punto d'appoggio. Sulle 440 yards il negro Williams darà spettacolo, come Wellinger sul miglio. Le due staffette infine tenteranno di stabilire un [illegible] record del mondo: quella della 4x40 yards ha ottime probabilità di riuscirci.

Gl'inglesi opporranno alla strapotenza degli americani un gruppo di campioni affermati, quale il campione europeo dei cinquemila metri Tulloh, e un gruppo di giovani in ascesa, quale l'ventiduenne Boulter, studente di Oxford, scoperto in questa stagione. Anche loro mancano di qualche grosso calibro, come il campione europeo dei 400 metri, Brightwell, per esempio, ma hanno lo stesso uomini su cui potar contare. Hanno Metcalfe, che è tornato in condizioni perfette e che darà del filo da torcere a Williams sulle 440 yards.

Per gli italiani il match tra l'Inghilterra e gli Stati Uniti ha un'estrema importanza in quanto gli azzurri sono attesi a Londra tra dieci giorni. Ci si potrà fare facilmente un'idea delle possibilità dei nostri ospiti vedendoli all'opera oggi e lunedì. In via preliminare si può osservare che gl'inglesi sono decisamente deboli nelle pedane, cioè nei salti e nei lanci, ed eccellono invece nella corsa piana.

a. m.

Esordiscono i puledri domani sera a Vinovo

Con l'inizio del mese di agosto, i due anni del trotto, i giovanissimi puledri, compiono il loro esordio in pista; domani sera all'ippodromo torinese — dove le corse avranno inizio alle 21, come di solito — ne vedremo quattro, che non saranno però una novità assoluta perché tre di essi hanno già fornito «corse-allenamento» durante le ultime serate di corse per prendere confidenza sia con la [illegible] sia con l'autentica vita personale del pubblico, nell'ambiente stesso, quindi, in cui dovranno impegnarsi. Saranno alla partenza: Rosa (F. Branchini), Ianni (S. Milani), Belan (D. Bottarelli, Fiorenza (G. B. Fagnini), quest'ultimo del tutto sconosciuto. L'assenza di presentare i puledri alla prossima prova in Italia sull'esempio di quanto avviene in Germania e negli Stati Uniti, dove ancora giovanissimi, abbiamo avuto occasione di ammirare.

Prova di centro sarà il Premio dei Mirtilli (L. 840,000, cumul 1150), per tre e quattro anni, i primi in vantaggio di 20 metri; correranno: Noterius (G. Bottarelli, Quolpe (F. Branchini), l'ultima (E. Gubellini); Ivor (A. Pedrazzani); Quairo, che potrà giovarsi dell'aiuto del compagno di colori Noterius, è il favorito della corsa.

Partenti e favoriti della altre corse (duplice accoppiata sulle due divisioni del Premio Jervis): Premio Elisabetta (lire 267,500): a m. 2060: Agnese, Durata, Maia; a m. 2080: Giuseppe, Castanea; favoriti: Giuseppe-Agnese. Premio Roy (lire 215,000): a m. 2080: Diamond, Daria, Lubiana, Miss Rosa, Fascination, Marie, Nevai a metri 2080: Manyka, Devia, Polare; favoriti: Lubiano-Marie. Premio Custoldi (L. 500,000): a m. 2120: Galea (E. Dellepiane), Tatuio (A. Pedrazzani), Intrigante (G. Bottarelli); a metri 2120: Ribelson (S. Milani), Dennis (F. Branchini); favoriti: Ribelson - Tatuio. Premio Jervis, 1ª divisione (L. 240,000): a m. 1600: Scaiaglio, Gerone, Brilla; a m. 1620: Milan, Rivoli, Barzacca; a m. 1640: Lobengrin; favoriti: Barzacca-Gerone. Premio Quintino Sella (lire 800,000): a m. 1600: Tron, Aleita, Lennie, Roscoe, Fierrot; favoriti: Lennie-Fierrot. Premio Jervis, 2ª divisione (lire 240,000): a m. 1600: Tirion, Gudata, Turbina, Eschimo, Ingenua, Geronimo; a m. 1620: Draghignazzo; favoriti: Geronimo-Draghignazzo.

Si inaugura a Maggiora un campo di motocross

MAGGIORA, sabato sera.

Ancora qualche ritocco, qualche paletto schiodo, qualche bandiera alle tribune, e il campo permanente di motocross denominato Mottaccio del Balmone, presidendo il nome dal monte tante volte scalato da corridori famosi, quali Cappi e Bartoli, nel tradizionale circuito del 15 agosto, è pronto per l'inaugurazione ufficiale di domani.

Il Mottaccio del Balmone, per la caratteristica del luogo, per l'ubicazione e l'ospitalità del percorso veramente suggestive, è stato definito dalla commissione tecnica della Federazione Motociclistica Italiana, che ne ha effettuato il collaudo, il secondo d'Italia.

I suoi duemila metri di percorso, quasi interamente visibili allo spettatore si snodano con notevole armonia sui due versanti del Mottaccio, con un fondo che è per la maggior parte ricoperto d'erba e con delle spettacolari rampe, che in certi punti raggiungono la pendenza del 45 per cento per una ampiezza di una settantina di metri.

La gara che si disputerà domani alle 15, in tre manche di mezz'ora ciascuna, a cui parteciperà anche Angelini, il campione nazionale per la categoria 250 cc., sarà comunque il banco di prova di questo nuovo campo permanente di motocross. Oltre al vincitore di Borgomanero, parteciperanno una ventina di piloti, fra cui De Petris, Perazzo, Marzetti, Castelli, Valentini, Canova, Vettori, Upiglia.

Stasera sul ring di Cagliari

Burruni-Baby John

Baby John, continuano negro della Rhodesia col record macchiato da una sola sconfitta su 37 combattimenti, sarà il «partner» del campione d'Europa Salvatore Burruni stasera sul ring della simile Amsicora di Cagliari. La classe del campione continentale dai pesi mosca è infatti tale da non consentire incertezze sul verdetto e da non permettere al suo antagonista altro che un ruolo di «spalla». Dopo le buone credenziali del pugile africano c'è da credere però che Burruni sarà impegnato al punto da «dover» offrire al pubblico di casa la spettacolo che esso si attende.

Non meno allettante il «match-clou» che prevede la rivincita tra Fortunato Manca ed il negro brasiliano Assumpcao, vincitore ai punti sul sardo qualche mese fa a Milano. Manca è decisamente in ribasso come quotazione, specialmente dopo che la sconfitta subita a Torino di fronte alla sconosciuto negro Bob Cuba ha posto l'accento sulla discutibile serietà professionale del campione d'Italia. Con ottime rivincita con Assumpcao permetterebbe quindi a Manca di salvarsi almeno parzialmente la faccia.

Completano il programma i contratti Silanos-Martinez (piuma). Oggiano-Bermudez (medi) e Tocco-Robledo (gallo).

Il pilota Odoardo Govoni favorito nella Aosta-Pila

Aosta, sabato sera.

150 piloti italiani e stranieri daranno vita domani pomeriggio alla Aosta-Pila, gara automobilistica di velocità in salita, giunta alla sua quarta edizione. Le vetture partecipanti alla competizione sono divise in tre categorie: sport, turismo e gran turismo.

Il percorso è di 11 km. 200 metri. La prima parte del tracciato è durissima, disseminata da curve strette e non consentirà elevate velocità. In totale, su un dislivello di 780 metri, abbiamo contato 52 tra curve o controcurve.

Dalle 14 alle 18 il percorso verrà preso interamente d'assalto per le prove dai bolidi delle scuderie Le Mans di Ginevra, Mille Miglia e Nettuno di Bologna, Nord Ovest di Torino, Jolly Club di Milano, I corsari di Losanna, S. Stefano di Prato, Sette Colli di Roma, I delfini di Taranto, S. Ambrogio di Milano, Genzianella di Cuneo, dalla squadra corse della Lancia di Torino, Biondetti di Firenze e dalla squadra corse della Abarth di Torino. Naturalmente alla competizione prenderanno parte i migliori specialisti della salita come Govoni su Abarth, Lualdi su Ferrari 2000, Ferrari su Simca Abarth 1300, Spychiger su Abarth, Smith su Cooper Maserati, Zwpilai su Lotus Maserati 2000, Rivoli su Osca Sport.

La partecipazione di piloti e macchine di indiscusso prestigio darà certamente vita ad una gara ricca di elevato interesse agonistico. Accanto lotte si prevedono nelle tre categorie con miglioramento dei primati. Il record della corsa è finora detenuto da Govoni, che su Maserati vinse l'anno scorso in terza edizione in 7'18"9/10 alla media di km. 91,008.

Per quanto concerne la visibilità ai turisti si comunica che la strada resterà chiusa al transito, per le prove, dalle 14,30 alle 18 di sabato, e per la corsa dalle 14 all'arrivo dell'ultimo corridore, probabilmente alle ore 17,30, di domenica.

SULLE SCENE E SUGLI SCHERMI

Abbe di nuovo fra noi

La bella Abba Lane e il marito Xavier Cugat sono di nuovo in Italia per effettuare una «tournée» di alcuni mesi che avrà inizio domani da Alessandria

L'ATTRICE A ROMA INTERPRETA GLI INDIFFERENTI

Per il suo ritorno al cinema la Goddard ha scelto l'Italia

E' la prima volta che la celebre protagonista di «Tempi moderni» lavora nel nostro Paese - Entusiasta della parte e del nostro cinema (anche perché le permette di star vicino al marito) - Il film segna il suo rientro nei ranghi cinematografici dopo la lunga parentesi alla televisione e nel teatro americani

Nostro servizio particolare

Roma, sabato sera.

Porta bene i suoi anni ed è ancora una donna seducente, ricca di un fascino tutto particolare. Ascoltandone la confidenze, vien fatto di pensare a Tempi moderni, in cui fu lanciata giovanissima da Chaplin. Paulette Goddard ha interpretato decine di film (sono tanti che non riesce neppure a ricordarli tutti) lasciando in ognuno di essi l'impronta della sua singolare personalità.

Da pochi giorni l'attrice si trova nella capitale per la ripresa di Gli indifferenti, nel quale sostiene il personaggio della vedova Ardengo. «Indipendentemente dal ruolo, che mi piace, perché si rivela estremamente interessante, pieno di sfumature drammatiche — ella dice — sono felice per l'occasione che mi è stata offerta di poter lavorare nel cinema italiano. E' la prima volta e spero che non mi rimchino altre occasioni per il futuro. Sono veramente entusiasta della parte che mi è stata affidata. Ho letto il romanzo di Moravia, traendone preziose indicazioni per la mia interpretazione... Farò questo film è per me veramente una grande avventura, forse ancora più suggestiva e stimolante che se mi fosse accaduto di girare in Italia nel primo dopoguerra, ai tempi di Rossellini...».

Nei nostri migliori film di questi ultimi tempi, Paulette Goddard ha trovato una specie di «realismo impressionistico», che ritiene sia determinante per il loro crescente successo internazionale. «Talvolta — continua l'attrice — l'impressione è più importante della realtà».

Americana, di famiglia francese, la Goddard cominciò a lavorare in teatro con un gruppo di «Goldwyn's girls», tra cui Lucille Ball e Betty Grable. Goldwyn fu il primo a valorizzarla. «Mi notò mentre scendevo da un taxi: non mi vide il viso, solo le gambe... mi presentò dapprima a Hal Roach e poi a Charlie Chaplin, che mi fece debuttare sullo schermo in Tempi moderni. Così cominciai la prima folgorante affermazione della mia carriera».

Chaplin la sposò, ma il matrimonio non durò molto. Giunta di colpo alla celebrità, Paulette Goddard interpretò altri film, tra cui Donne di Cukor e Giubbe rosse di De Mille. Tornò poi con Chaplin per Il dittatore. Seguirono diversi film brillanti di grande successo ed alcune commedie con Bob Hope.

Anche nel dopoguerra ha alternato il cinema al teatro. La sua continua attività artistica non le ha impedito comunque di soddisfare le sue esigenze sentimentali. Cinque anni fa ha sposato il noto romanziere Erich Maria Remarque. E' più che mai innamorata di suo marito, con il quale vive a Parigi e ad Ascona in Svizzera.

In questi ultimi tempi ha lavorato soprattutto per la tv americana, attendendo nel frattempo un grande successo con Le valzer du toreador di Anouilh. Dice: «Non ho mai smesso di lavorare, ma ad una condizione: non essere troppo lontana da mio marito. Di Gli indifferenti non mi piace soltanto la storia ed il personaggio che interpreto, ma anche il fatto che lavoro a meno di due ore di volo da Ascona».

C'è ancora qualcosa da chiederle, visto che Erich Maria Remarque è sempre in cima ai suoi più affettuosi pensieri: «Dove e come Phi conosciuto?». «A Hollywood — risponde sorridendo — in un negozio di fiori, quindici anni fa. Il giorno dopo mi mandò a casa una montagna di orchidee. Poi, per otto anni non ci siamo più visti. Finalmente, un giorno c'incontrammo a New York, nella Quinta Strada. Capimmo subito che aspettavamo entrambi già molto tempo e decidemmo all'istante di sposarci, non appena liberi dai nostri impegni professionali. Sembrò la storia di un film, ma è la più bella realtà della mia vita».

Gino Barni

Paulette Goddard è lieta di lavorare per la prima volta a Cinecittà

A partire dal prossimo anno

Diventa Canta-Europa il «cantagiro» d'Italia

ROMA sabato sera.

Il Cantagiro 1964 diventerà internazionale. Lo ha dichiarato l'organizzatore Ezio Radaelli, nel corso di una intervista. Si chiamerà «Canta-Europa». La carovana toccherà, oltre alle tappe italiane (che verranno designate in un prossimo futuro), notissime località all'estero e precisamente in Spagna, Francia, Germania, Belgio, Olanda, Inghilterra e Grecia.

A settembre Radaelli compierà un giro di ricognizione per concretare la «formula». In linea di massima sono già state fissate le sedi degli spettacoli in alcune capitali: a Parigi al «Palais d'Hiver», ad Atene nella zona archeologica (un anfiteatro); a Londra al Wembley, a Madrid in una grande arena.

Alla sorridente Catherine Spaak la vita sembra un'eterna vacanza

Sta girando «La noia» con il regista Damiani e pensa di esordire quanto prima in teatro

ROMA, sabato sera.

Abbiamo incontrato a Roma Catherine Spaak, fresca e gentile come sempre, palpebre truccate azzurro-verde, un fiocco di merletto alle orecchie, i biondi capelli sciolti sulle spalle. Con il suo sorriso, così pieno di simpatia, mi ha detto di trovarsi in un momento di grande lavoro, ma anche di notevole soddisfazione: sta girando un nuovo film. L'ultimo disco da lei inciso: «Quelli della mia età» è in testa alle vendite dei dischi.

Ma ciò che le ha fatto più piacere è stato, in questi giorni, l'avere ristabilito cordiali rapporti con il padre, con il quale dall'epoca del suo matrimonio con Fabrizio Capucci, non si era più incontrata. In una breve visita sulla Costa Azzurra, ha rivisto i genitori che, nell'occasione, le hanno fatto dono di un'appezzamento di terreno ai margini della proprietà del padre a Vence, in vicinanza del mare, per costruirvi una villa. Catherine spera di passare un giorno con il marito e la deliziosa piccola Sabrina.

Timida, schiva e dolce come una collegiale, sorridente, Catherine ci ha detto: «Cantare è per me una gioia, sono lieta di incidere dei "twist" che mi piacciono quando sono adatti alla mia voce; ma sono attrice, e quindi preferisco recitare la cinema per adesso: per il teatro bisogna che io sia ben preparata. Ho intenzione di tentare in futuro, dato che ho frequentato soltanto un anno di scuola di recitazione, a Parigi, al Teatro nazionale popolare, insegnanti Alain Cuny e Georges Wilson». Intanto la ragazza gira, studia il ragione ed impara l'inglese per il film «La noia» che, eccetto qualche scena in quella lingua, ha iniziato con Bette Davis, regista Damiano Damiani. Tra i suoi colleghi sul «set» è anche lo scrittore Leonida Repaci.

Per esercitarsi Catherine parla inglese col marito e gli amici e, ogni giorno, prende tre ore di lezione. Il film durerà due mesi, subito dopo ne incomincerà un altro. «La calda vita, con Vancini: la storia di quattro giorni di una ragazza presa, in una vacanza su un'isola, fra l'amore di due suoi coetanei e quello di un uomo di 35 anni. Nello stesso, tratto da un romanzo di Quarantotti-Gambini, Fabrizio sarà suo cugino, uno dei due innamorati sfortunati.

«Mio marito ed io, quest'anno — ci ha detto Catherine — non possiamo prendere vacanze, faremo soltanto qualche bagno vicino a Roma, a Fregene o ad Ostia, ma siamo così felici che è come se fossimo sempre in vacanza. Da quando sono sposata sento d'aver una visione della vita più completa, più calma e più serena, e mi trovo talmente bene a Roma che non l'abbandonerei se non per ragioni di lavoro».

f. p.

Catherine Spaak con lo scrittore Leonida Repaci durante la lavorazione del film «La noia»

CINEGUIDA PER LO SPETTATORE

Orazi e Curiazi di oggi fra i film di prima visione

UN APPUNTAMENTO PER UCCIDERE, al Ramona

In uno bianco e nero e, in una vicenda drammatica d'ambiente moderno, la storia di una vendetta che anguinamente divide, a Parigi, due famiglie corse, quella dei Fabiani e quella dei Colonna. La vendetta ha inizio durante una cerimonia funebre al cimitero Montmartre, dove un appartenente ai Fabiani è assassinato. Sangue chiama sangue, i rancori antichi trovano nuove cause nel crimine, il cui mandante non può essere che un Colonna. I maggiorenti corsi di residenza a Parigi si fanno arbitri del conflitto, che non cesserà sconvolgere sul terreno, all'uno degli antichi, i capifamiglia, bensì i figli loro che, come gli Orazi e i Curiazi, sono tre e tre: appunto i tre fratelli Fabiani si batteranno all'ultimo sangue contro i tre fratelli Colonna.

Diretto da un nuovo regista, André Versini — che con questo film («Horace 62») ha esordito dopo essersi fatto notare come attore —, l'appuntamento per uccidere ha come interpreti principali Charles Aznavour, Raymond Pellegrin, Giovanna Ralli, Danielle Godet, Jean-Louis Trintignan.

SPARATE A VISTA ALL'INAFFERRABILE 909 (Ambrosio) — Umorismo nero su di una vicenda spionistica intorno a un presunto tesoro di Himmler nascosto nel '44 dai nazisti in una grotta sottomarina lungo le coste della Corsica. Cadaveri che non fanno paura e «suspense» che alterna i brividi alle risate. Interpreti piacevoli, di cui Paul Meurisse è il più in vista.

UNO SCONOSCIUTO NEL MIO LETTO (Alfieri) — Francese, brillante. L'avventura di un giovane e ricco signore che, seccato dalla monotonia coniugale, evade dal proprio tran-tran, è scambiato per un ladro gentiluomo da due ragazze sentimentali e ha una piccante avventura con una terza. Christian Marquand, Elke Sommer.

IL PRIGIONIERO DELLA MINIERA (Astor) — Riedizione di un western a colori e in cinemascope nel quale il regista Henry Hathaway ha sfoggiato drammatizzato la rivalità e il conseguente conflitto fra alcuni uomini stimolati dall'avvenenza di una donna e animati da ragioni di interesse. Interpreti principali: l'indimenticato Gary Cooper, Susan Hayward, Richard Widmark, Cameron Mitchell, Rita Moreno.

GRENN (Doria) — Riedizione di uno dei più celebri film di Jacques Becker, «Touchez-pas au grisbi», imperniato su di un drammatico e finissimo episodio di gangsterismo che ha a principali protagonisti Jean Gabin, Lino Ventura, una Jeanne Moreau delizziosamente giovane, Delia Scala, Paul Frankeur, René Dary. Un classico del «film noir» francese.

I CONQUISTATORI DEI SETTE MARI (Ideal) — Riedizione di un film ispirato alla guerra fra America e Giappone nel Pacifico e interpretato da John Wayne, Susan Hayward, Dennis O'Keefe.

VINCITORI ALLA SBARRA (Lux) — Col suo titolo vero e appropriato, «Le troupe du Diable», è un film privato a buon diritto nella ristretta schiera dei grandi documentari di montaggio ispirati all'ultimo conflitto. In immagini sconvolgenti, nelle quali la tragedia ha il lucido vigore di una angosciosa testimonianza espressa, il regista Frédéric Rossif ha fatto rivivere la disfatazione del Ghetto di Varsavia da parte dei nazisti nonché la via da parte dei nazisti nonché la città.

NUVOLA NERA (Nazionale) — Riedizione di un western ispirato alla guerra del ben noto capostipiti pellerossa. Interprete principale Broderick Crawford, affiancato da Barbara Hale.

FBI AGENTE IMPLACABILE (Torino) — Riedizione di un film derivato dal romanzo di Guervaud, «Miss Dynamite», nel quale il personaggio, impersonato dal gagliardo e maturo Eddie Constantine, conquista donne pur come d'usa, delicate donne, sfuggendo spie.

LA STORIA DEL GENERALE HOUSTON (Vittoria) — Riedizione di un western avventuroso e di guerra, epoca 1832, nel quale è evocata e romanzata l'epica carriera del generale pantagruelico passato ai posteri come il liberatore del Texas dalla soggezione messicana ed elevato a stato indipendente prima di passare nella Confederazione americana. Joel Mac Crea, Jeff Morrow, Wallace Ford.

Grande industria elettromeccanica milanese
cerca
ANALISTA TEMPI E METODI
con esperienza almeno triennale nella costruzione di bobine e isolanti per trasformatori di grande potenza. Precisare età, esperienze e pretese a:
PUBBLICITA' STAMPA 214 - MILANO

SPETTACOLI A TORINO

CINEMATOGRAFI

Alexandra: «L'ultima volta che vidi Parigi» tech. Elizabeth Taylor, Van Johnson.
Ambrosio: «Sparate a vista all'inafferrabile 009» Paul Meurisse, Elga Andersen.
Astor: «Il prigioniero della miniera», tecnico. Gary Cooper, S. Hayward, R. Widmark.
Augustus: «Winchester 73» scope. James Stewart, Rock Hudson, Tony Curtis, Shelley Winters.
Baccia: «Grissù» Jean Gabin, Lino Ventura, Jeanne Moreau.
Bruno: Jil Lanfranco-Vasquez
Chalet: 21 i Cavalieri a cavallo
Cicala Bianca: 21 orch. Tuccinardi
El Patio (c. Moncalieri 246, tel 633.161): Angelo e i suoi Angeli Domenica «Las Hermanas Rigual» Garden (cap. 12): 21 orch. Bevione Gay Estivo: 21 i Loris - Etta Mari Gran Mago: 21 compl. Nino Spano. Hollywood Dance: 21 i Faraoni La Pagoda: 21 Boccaccio d'Andrì La Serenella: 21 orch. Gimelli.

Chez Louis P. Tomm. 8, ar. cond. **Gran Bolla** 22 Attrazioni internaz. **Taverniello:** Attrazioni varia cond.

Arapuco (Stonral 145, 682.666) 21 **Bagatelle Evariste's Club Estivo** (str. Cuneo 2, t. 678.976): giardino, terrazze, fresco. Aria condiz. **Caprice** (Sacchi 16) aria cond.: 21. **Lido Whisky** (c. Monzalieri 432, tel. 607-018): ore 21; fest. 16-21. **Villa Gay** (Moncalieri 626): ore 21.

Ambrosio: «Sparate a vista all'inafferrabile 009» Paul Meurisse, Elga Andersen.
Astor: «Il prigioniero della miniera», tecnico. Gary Cooper, S. Hayward, R. Widmark.
Corso: «Winchester 73» scope. James Stewart, Rock Hudson, Tony Curtis, Shelley Winters.
Doria: «Grissù» Jean Gabin, Lino Ventura, Jeanne Moreau.
Ideal: «Il conquistatore dei 7 mari» John Wayne, Susan Hayward, Dennis O'Keefe, Inger Stev. Ap. 15
Lux: «Vincitori alla sbarra»
Nazionale: «Nuvola nera» Broderick Crawford, B. Hale Pl. 800
Romano: «Appuntamento per uccidere» C. Aznavour, G. Ralli. Vietato a 16 (ecia condiz.) Pom. 800
Vittoria: «La storia del Generale Houston» Joel Mc Crea, Jeff Morrow, tecnicolor, scope

Alfieri: «Uno sconosciuto nel mio letto» C. Marquand, Elke Sommer
Artiston: «La neve nuda di mister Roberts» Henry Fonda, J. Cagney, J. Lemmon
Capitol: «Sentieri selvaggi» di J. Ford con J. Wayne, J. Hunter
Metropol «Notti nude» scope, tec Vietato minori anni 18.
Torino: «FBI agente implacabile» con E. Constantine. Ap. 10.

Alcione: Rivista A. Ceccherini - F. D'Alberti: 16.45 - 21.15
Moffet: «A Torino brilla sempre una stella» rivista di M. Ferrero ore 16.15 - 21.15
Museo del cinema (Palazzo Chiablese): Orario 10-12; 15-18.

Al Fiorile Club (p. Solferino, tel 42.522): 21 complesso Martinino **Blechendanz Lalearia:** 21 Liana e Randy Tutte le sc. balle grat. **Bruno:** Jil Lanfranco-Vasquez **Chalet:** 21 i Cavalieri a cavallo **Cicala Bianca:** 21 orch. Tuccinardi **El Patio** (c. Moncalieri 246, tel 633.161): Angelo e i suoi Angeli Domenica «Las Hermanas Rigual» Garden (cap. 12): 21 orch. Bevione Gay Estivo: 21 i Loris - Etta Mari Gran Mago: 21 compl. Nino Spano. Hollywood Dance: 21 i Faraoni **La Pagoda:** 21 Boccaccio d'Andrì **La Serenella:** 21 orch. Gimelli.

Chez Louis P. Tomm. 8, ar. cond. **Gran Bolla** 22 Attrazioni internaz. **Taverniello:** Attrazioni varia cond.

Arapuco (Stonral 145, 682.666) 21 **Bagatelle Evariste's Club Estivo** (str. Cuneo 2, t. 678.976): giardino, terrazze, fresco. Aria condiz. **Caprice** (Sacchi 16) aria cond.: 21. **Lido Whisky** (c. Monzalieri 432, tel. 607-018): ore 21; fest. 16-21. **Villa Gay** (Moncalieri 626): ore 21.

Alcione: «L'ultima volta che vidi Parigi» tech. Elizabeth Taylor, Van Johnson.
Fiamma: «La ragazza più bella del mondo» scope, technicol., Doris Day, Stephen Boyd.
Hollywood: «Soltanto il conquistatore» E. Purdom, G. Moll, tec
Mafet: «A Torino brilla sempre una stella» Rivista M. Ferrero 16.15 - 21.15. Film: «Il sangue e la sfida».
Massimo: «Il cralo di Roma» tec scope, C. Mayer, G. Sbraccia
Orfeo: «Italia proibita» un film di Enzo Biagi
Principe: «Inafferrabile» tec Frederick Crawford, B. Hale Pl. 800
Romano: «Appuntamento per uccidere» C. Aznavour, G. Ralli. Vietato a 16 (ecia condiz.) Pom. 800
Vittoria: «La storia del Generale Houston» Joel Mc Crea, Jeff Morrow, tecnicolor, scope

Adriano: «Desirée» tecn. con Marlon Brando, Jean Simmons
Alcione: «Quattro notti con Alba» rivista A. Ceccherini - F. d'Alberti: 16.45 - 21.15
Alpi: «Rocco e le sorelle» T. Murgia, M. Orfei, M. Valdemarin.
La Perla: «I misteri di Parigi» tech. Pierre Mondy, Alain Decpck
Regina: «Il fiume rosso» J. Wayne, Montgomery Clift, Joanne Dru

Astri: «Il guascone» Gérard Barray, scope, eastmancolor. Ap. 14.
Milano: «Le fatiche di Ercole» e «Nina fuori la guardia». Aperi. 10.

Olimpia «Gli sparvieri dello stretto» col. R. Hudson, J. De Carlo Fra: «Il re dei barbari» tecnicol con Jeff Chandler.
P. Nuova: «Rascel marine» e «Duello tra le rocce». Apertura 16. **S. Felice:** «Ti-Koyo e il suo pescecane» technicolor.

Esperia: «La donna nel mondo» technicolor, scope. Vietato 18.
Giardino: «Ursus e la ragazza tartara» tech. scope John Turi.
Maduna Rosa (Arena retina ore 21): «Whisky e gloria» Guinness.
Nicolini: «Il giuscone» **S. Rita:** «Alice kaput».
Vinaglio: «Il fiume rosso» John Wayne, Montgomery Clift

Arsiè: «Apache la sfuggita» Audie Murphy, Dan Duryea.
Bilese: chiuso per lavori.
Brejus: «Pirati del fiume rosso» scope, techn. K. Matheus, C. Lee.
Nuovo: «Divorzio alla siciliana» techn. sc. M. Orfei, T. Murgia
S. Piolo: «20 chili di guai» tech. scope Tony Curtis, E. Fleshatte.

Artisti: «Smemorato di Collegno» con Totò.
Belgio: «Quentin» technicolor Cavallo: chiuso.
Eridano: «Totò a colori» Totò, tec.
La Salle: «Dinamite Jack (Il terrore del Texas)» col. Fernandel
Orpea: Invincibile cavaliere mascherato» col. Gordon Scott.

V. Veneto «L'ombra di Zorro» tec se Frank Latimore, M. L. Galicia

Astra: «Pugno proibito» technicolor, scope, Elvis Presley
Bernini: «I falchi del Rupe Gialla» Anthony Quinn, J. Carrel.
Eliseo: «Il grande ribelle» technic. **Massaua:** «La grande guerra» A. Sordi, V. Gassman, S. Mangano
Odeon: «Macisto l'uomo più forte del mondo» Forest, Orfei tec. sc. **Nizi:** «Il tesoro del lago d'argento» sc col L. Becker, P. Price

Adua: «L'inafferrabile detective» con Eddie Constantine
Aurora: «Mata Hari» della guerra tech. Roger Brown, J. Lange
Firenze «La inseguitrice di pericoli» col. C. Miller, T. Curtis.
Chatillon: «Cavalieri nord ovest» technicolor con John Wayne.
Edelweiss: «Arriva Jesse James» «Tesoro del barbaro» technicol
Fertilia: «Tutti a casa» A. Sordi
Lanzieri: «Sfida città oro» colori
Major: «Viridiana» S. Pinal, V. Rey
Nord: «Macisto contro Ercole» sc. col Morris, Gordon, Vitagallo.
Palerma: «La amanta addosso» G. Biolo, A. Strayberg Vici 18
Sociale: «I 4 moschettieri» Fabrizi, Tarantò, Macario, col
Xenit: «Madora» Alberto Sordi.

Baretti: «Il dubbio» G. Cooper, **Cabiria:** «Pistolero di Laredo», R. Knapp, J. Darvi, W. Cuj tech.

Colosseo: «L'attimo della violenza» Leslie Caron, David Niven.
Continental: «La casa del peccato» Dawn Addams, Jean Servais.
Fiamma: «Ursus e la ragazza tartara» tech. scope, Chelo Alonso
Italia: «Le 3 spade di Zorro» tec. scope, J. Stockwell.
Moderno: «Kapò» S. Strasberg e «Maracaibo» C. Wilde, Lang, tec.
Piemonte: «Taras Bulba» Wladimir Medar, L. De Luca, colori.
S. Carlo: «Meraviglie di Aladino» Donald O'Connor, Adani, tec. sc.
Spezia: «Le spose di Dracula» Cristopher Lee, technicol, scope

Biana: «La donna degli alisi è sempre più bella» Chiari, Tognazzi, Vianello, Franchi, Ingrassia.
Dora: «I nuovissimi» C. Mitchell, G. Grad, E. Manni technicolor.
Roma: «I due colonnelli» Totò, Walter Pidgeon.
Umbria «Marchio di sangue» Ladd e «Grande avventuriera» Gino Cervi.

Alba: «Vulcano figlio di Giove», tech, sc. Rod Flash, S. Cortez.
Ambra: «Spartacus» K. Douglas, J. Simmons, L. Olivier, tech. scope, Apertura 17.30. Ultimo 21.30.
Apollo: «All'inferno e ritorno» tech. scope, Audie Murphy.
Lux: «Il grande impostore» con Tony Curtis, Mari Malden.
Lucento: «La furia di Ercole» tec sc, Brad Harris, B Corey
Luisario: «Copacabana Palace» sc. tech. W. Chiari, S Rosalina.
Martaldi: «Alias, trionfatore di Atene» scope e «Sally e i pirati picchiatelli».
Palmieri: «La spada del Cid» tec scope, C. Dabary, R. Carey.

Vittoria: «Uomini e lupi» tec. scope, Rock Hudson, Virna Lisi.
Volturno: «Il fiume rosso» J. Wayne, Montgomery Clift, Joanne Dru

SULLE SCENE E SUGLI SCHERMI

Stasera alla tv il varietà con la Del Frate e Ferrari

L'umorismo delle vecchie farse nel "Naso finto,, [salvo contrordini]

All'ultimo momento, come avvenne per la scorsa puntata, le alte sfere televisive potrebbero cambiare idea sull'argomento da presentare - La ridarella di Marisa e un Amleto in economia - Macario in una scenetta di Falconi - La crudeltà del bravo «clown»

Marisa Del Frate sarà anche questa sera la protagonista di un palo di «sketches»

MILANO, sabato sera.

Chiedere ai diligenti funzionari televisivi quale sarà la puntata di stasera del «Naso finto» è una impresa veramente ardua, non consigliabile con questa temperatura. Ci si sente d'incanto trasportati in un ambiente da sala da esercizio. «Veramente, aspetti. Ora vediamo. La quarta, no, perché non si trova Campanini; chissà dove si è cacciato quello, e dice che deve ancora registrare il suo "sketch". Dunque, la sesta è da escludere, l'ottava no, perché non è stata fatta. Allora ci restano...». Pare proprio il gioco dei bussolotti!

D'altra parte Milano non ha colpa di questa situazione, è da Roma che viene indetta la puntata da ammannire agli italiani vogliosi di ridere. Sembra che mercoledì o giovedì sera i dirigenti romani si mettano a visionare le puntate papabili, ma — siccome un contrordine può sempre capitare — alun al giorno della programmazione vige la regola che «in tv non c'è certezza».

Comunque, questa sera è sicuro che verrà finalmente messa in onda la puntata sull'umorismo farsesco, già in programma per sabato scorso. Certo, ci si chiede se, questo controllo superiore, che cambia l'ordine della trasmissione, non possa proprio venire sveglia in modo definitivo un pochino per tempo, cosicché i telespettatori possano sapere che cosa li attende.

Come abbiamo detto, questa sarà la puntata più movimentata, vi vedremo Paolo Ferrari esibirsi in ben due balletti. Udremo il monologo di Marisa su «La ridarella». Ferrari illustrerà poi la regola che diede Chaplin in un suo scritto: essere la crudeltà una delle fondamentali leggi del comico, e difatti viene sempre applicata dal «clown». Macario sarà uno degli ospiti di turno, lo vedremo nella scenetta farsesca «Il ragazzo» scritta da Dino Falconi. L'autore sarà intervistato da Zoccoli.

Marisa Del Frate, trasformata in donna-vigile, si interrà il gusto di sapere la vera età di tutte le donne al volante che le capitano a tiro. Ferrari, infine, biondo e con un fascio in mano, ci illustrerà come nasce — in una produzione povera — l'«Amleto». La puntata viene chiusa da una gustosa parodia sui cortometraggi pubblicitari. Tutto questo, si intende, se da Roma non arriva alle ore 20,30 la famosa telefonata.

a. g.

La fiaccola sotto il moggio al Vittoriale di Gardone

GARDONE RIV., sabato sera.

In processione degli spettacoli e delle manifestazioni per il primo centenario della nascita di Gabriele d'Annunzio il Teatro della Novità di Mauro Lualdi presenterà il 9-10 e 11 agosto al Vittoriale di Gardone Riviera «La fiaccola sotto il moggio» di Gabriele d'Annunzio interpretata da Renzo Ricci ed Eva Magni. La regia è di Mauro Lualdi.

Paola Pitagora presenta un nuovo programma tv

Tutto sugli italiani in vacanza

Paola Pitagora è la presentatrice del nuovo programma televisivo dedicato alle vacanze

Nasce stasera sul primo canale alle 22,15 una nuova trasmissione, *Aria di vacanze*, dedicata, come dice eloquentemente il titolo, alle ferie, argomento della massima attualità che, già l'anno scorso venne trattato sul video in un programma tutto sommato interessante pur tra alti e bassi, «Il giornale delle vacanze».

Aria di vacanze che si vale della stessa presentatrice di quello, la «veterana» Paola Pitagora, e della regia di Aldo Grimaldi, vuole avere una sua fisionomia più precisa, nuovo divagante anche se metterà parecchia carne al fuoco. Innanzitutto si occuperà, avviamente, delle vacanze degli italiani. Con servizi e collegamenti diretti cominciò col guidare i telespettatori alla scoperta dei luoghi più caratteristici della nostra estate, dal camping, ai vari club per «vacanzieri», alle associazioni nautiche, ai campi di gioco. Dovrebbe trattarsi di un aggiornato panorama su come si fanno le ferie, dove si fanno, quanto si spende, un diario estivo in più puntate che si occupa dei divertimenti, dei costumi, della psicologia del turismo di massa.

Saranno informati anche dei più recenti sistemi di vacanze, come il «raid-viaggio» ultimo arrivato con lo slogan molto attraente, ma a doppio taglio «viaggiate subito, pagherete dopo».

In appendice a questo rapporto sulla «stagione della villeggiatura 1963» sarà presentata, in fine, una veloce carrellata sui più importanti avvenimenti estivi di carattere artistico e mondano.

Le altre trasmissioni televisive

Tina Louise protagonista dell'avventura di "Scaccomatto,,

L'attrice comica della televisione Jack Bowen è al centro dell'attenzione in Colpo d'obiettivo, l'avventura «giallo» della serie «Scaccomatto» che andrà in onda sul secondo canale alle ore 21.15. Non, come crede lui, a causa della sua popolarità ma per un motivo ben diverso ed assai più drammatico: un attentatore metterà infatti per due volte in pericolo la sua vita durante la festa di fine d'anno cui è intervenuto insieme ad altri, tra i quali l'industriale Emory.

Dalle indagini su questo oscuro «caso» è incaricata il solito, diabolico trio, Don, Jet e Hyatt, di «Scaccomatto» che inizia subito il suo lavoro, cioè la classica ricerca dell'ago nel pagliaio, individuare un assassino potenziale in una grande folla (ed al più anche fortemente sospettato) perché si intrecci in vita di un tipo pacifico ed innocuo come Rogers).

Di scarso aiuto agli investigatori è anche in ragazza dell'ufficio «pubbliche relazioni» (impersonata da una attrice ben nota ai nostri pubblici: Tina Louise), ad eccezione che la matassa possa sbrogliarsi anche non accade il fatto nuovo, un tentativo di omicidio, diretto, però, questa volta, contro Emory. I tre investigatori cominciano allora ad intuire dove sta il bandolo e spargono la notizia che Emory è in fin di vita all'ospedale, anche se, in realtà, l'industriale è ferito molto leggermente: l'attentatore cadrà così di nuovo raggiunto il suo scopo e, più tranquillo, potrà essere meno cauto, scoprendosi.

Il che accadrà puntualmente nella consueta «sorpresa» finale dopo che nuovi elementi avranno dato altri colori all'episodio e sarà intervenuto il «colpo d'obiettivo» di cui parla il titolo e dove l'ultima pennellata per rendere chiaro il quadro.

* *

Mario Pistoni, ballerino della Scala e coreografo ai primi anche se già abilissimi passi, al cinema stasera con un balletto che ha già avuto clamorosi consensi, da Balanchine a Diaghilev. Si tratta del Figliol Prodigo, su musica di Prokofiev che nell'elaborazione balletistica di Pistoni andrà in onda sul secondo canale alle ore 23 (dopo il terzo degli itinerari nel tempo di Giuseppe Desii alla scoperta degli aspetti nuovi ed antichi della Sardegna). Pistoni ha attualizzato il tema della fuga e della caduta del protagonista col successivo pentimento e riscatto, facendo dello stesso un uomo dei nostri giorni che vive, sente, si comporta e si veste come noi. Pur rispettando la tradizione accademica il giovane coreografo ha poi audacemente inserito sul corpo del balletto classico anche esperienze di danza moderna.

Barrymore jr. ferito mentre «gira» un duello

ROMA, sabato sera.

John Barrymore jr., il tristemente attore americano che abita da tempo a Roma, si è ferito leggermente ad un piede, durante le riprese di un film che si sta girando nell'antico castello che domina il lago di Bracciano.

Il film è una ricostruzione storica e Barrymore era impegnato in un duello; nella foga dell'azione, saltando acrobaticamente da un tavolo, è caduto ripetendo una contusione alla caviglia.

I NEGOZI DELLA CORTESIA

ABBIGLIAMENTO
A M. ALLORA: Via Nizza 9, tel. 60.932
ASCOT: Via S. Francesco d'Assisi 13, tel. 40.906
DURANDO: Via Roma 77
LA MODA: Via Garibaldi 4, tel. 546.373
MARUS: Via Roma 343, Piazza Statuto 24, Via Monginevro 15, Via Nizza 153, Via Chiesa della Salute 19
MASTER: Via Nizza 60, Piazza Statuto 19a, Via Garibaldi 17, Via Madama Cristina 18, Corso Orbassano 85, Boutique: Via Roma 382
TRUZZI: Via Garibaldi 2 - Via Garibaldi 8

AEROMODELLISMO
AEROFICCOLA: Corso Sommeiller 24

ARTICOLI REGALO
PROCHET: Via Pietro Micca 8

ARTICOLI SPORT
MELANI Sport: Via Cavour 8 ang. v. Lagrange
ONNISPORT: Piazza Carlo Felice 90 angolo piazza Paleocapa

CALZATURE
RIKI Calzature: Via XX Settembre 68 angolo via Barbaroux

DISCHI
ASTORI S. A. S.p.A.: Via Nizza 5, Piazza Castello

ELETTRODOMESTICI
Fratelli LOTTI: Via Mazzini 41

GIOCATTOLI
AEROFICCOLA: Via XX Settembre 1
LALLA E MILLY: Corso Peschiera 310

MAGLIERIE
SETTE NORRA: Via Corte d'Appello 18 (fronte Tribunale)

MOBILI
S. DOMENICO: v. Milano ang. v. S. Domenico 6

OTTICA - FOTO - CINE
A. BENIGNI: Polyoptic Master: Via Roma 235
MONTANARO: Via Cibrario 37, tel. 766.900

PELLETTERIE
FIORI LUIGI: Via Po 3

PIANOFORTI
CHIAPPO: Piazza V. Veneto 18, telefono 81.843

PROFUMERIE
LA TORINESE PROFUMI: V. Doria 3, t. 532.888
SERVETTI e C.: Via Nedi 1

RADIO - TV
IDEALVISION: Via XX Settembre 78, t. 565.037

TUTTO PER L'INFANZIA
ANNI VERDI: Via Lagrange 15, tel. 530.807
MODABIMBI: Via Nedi 2, telefono 40.734

OGGI SUL VIDEO

Primo Canale (nazionale)

14 —: (Eurovisione da Liegi): Campionati del mondo di ciclismo su pista. Telecronisti Adone Carapezzi e Adriano Dezan.
17,40: La tv dei ragazzi. Campo Scuola. - XV Mostra internazionale del film per ragazzi.
19,10: Estrazioni del Lotto.
19,15: Sette giorni al Parlamento. Numero speciale dedicato a un'inchiesta sulla funzionalità dei lavori parlamentari, a cura di Jader Jacobelli.
20,15: Telegiornale sport.
20,30: Telegiornale.
21,05: Marisa Del Frate e Paolo Ferrari presentano: «Il naso finto», di Terzoli e Zapponi. Orchestra diretta da Aldo Buonocore.
22,15: Aria di vacanze, a cura di Corrado Sofia. Presenta Paola Pitagora.
23 —: Il Vangelo e la vita.
23,15: Telegiornale.

Secondo Canale

21,05: Telegiornale.
21,15: Scaccomatto: «Colpo d'obiettivo», racconto sceneggiato.
22,10: La Sardegna. Un itinerario nel tempo di Giuseppe Desii.
23 —: «Il figliol prodigo», balletto di Sergio Prokofiev. Interpreti del Teatro alla Scala. Coreografia di Mario Pistoni. Orchestra del «New York City Ballet» diretta da Léon Barzin.
23,30: Notte sport.

I PROGRAMMI DI DOMANI

PRIMO CANALE (NAZIONALE). — Ore 10,15: La tv degli agricoltori - 11: Santa Messa - 18: Ripresa diretta di un avvenimento agonistico - 17,45: La tv dei ragazzi - 18,40: Il padre della spesa - 19,10: Peppino al balcone - 20,15: Telegiornale sport - 20,30: Telegiornale - 21,05: Il cavaliere di Maison Rouge - 21,55: Concerto ritmo-sinfonico - 23: La domenica sportiva e Telegiornale.

SECONDO PROGRAMMA. — Ore 18: Una tragedia americana - 21,05: Telegiornale - 21,15: Follie d'estate - 22,55: Lotta ai gangsters.

Protagonista della «Donna scimmia» del regista Ferreri

Annie Girardot con la barba gira a Napoli accanto a Tognazzi

Sarà un film di umorismo nero in cui l'attrice farà il fenomeno da baraccone

Nostro servizio particolare

Napoli, sabato sera.

La donna scimmia è il titolo del nuovo film che Marco Ferreri girerà a Napoli dal 19 agosto prossimo; attori principali della pellicola saranno Annie Girardot ed Ugo Tognazzi. La donna scimmia sarà quasi interamente ambientato a Napoli e la troupe cinematografica si sposterà per sette settimane consecutive, trasferendosi poi a Parigi dove sarà impegnata per altri 15 giorni.

E' la storia fantastica di una donna barbuta (Annie Girardot) che un uomo di pochi scrupoli (Ugo Tognazzi) preleva da un ospizio portandola in giro per il mondo come fenomeno da baraccone e mezzo di lavoro. In linea di massima questo è l'argomento del film, ma in esso il dramma dei personaggi, con i loro rispettivi problemi, costituisce ciascuno una storia a sé, forse molto più interessante di quella principale.

Il film si aprirà con una panoramica dell'ospizio dei vecchi di via Cristallini, altre inquadrature saranno riprese alle case ove la donna, dimorai ad un pabbin di scimmie e sotto il vigile ammaestramento di Ugo Tognazzi, perfezionò la imitazione degli animali: in piazza Mercato, nella zona adiacente al monastero di Santa Chiara ed al teatro Margherita, nella galleria Umberto I.

La macchina da presa girerà poi al «Lido» di Parigi dove i personaggi, ingaggiati da un impresario di spettacoli, si trasferiranno per le loro esibizioni. La donna scimmia, comunque, dopo aver ripreso il suo «lavoro di lavoro», ritornerà a Napoli; qui alla morte in seguito ad un parto mal condotto a termine. Il film si concluderà con alcune immagini dell'uomo, angosciato dalla necessità di «sbarcare il lunario», il quale continua ad accamparsi contro la sventurata «donna scimmia» il cui cadavere prima venga ad un museo o poi nuovamente mostra ad un indiscriminato pubblico pagante la macabra curiosità.

Marco Ferreri, milanese, conosce abbastanza bene Napoli cui attribuisce alcuni punti di contatto con alcune città spagnole dove egli ha realizzato altri film come El pisito, Los chicos, El cochecito, pellicola quest'ultima che ha ottenuto il maggior successo di critica. Il nome di Ferreri è però legato soprattutto ad Ape regina, l'ultimo film in ordine di tempo, ma senz'altro il primo per umanismo e coscienza di pubblico.

Napoli dunque costituirà lo sfondo sul quale si muoveranno i personaggi di questa nuova produzione e la scelta non è stata fatta a caso: la città, per la invadenza dei suoi abitanti che «se sanna e se fanno tutto» più del dovuto», è senza dubbio la più adatta per ambientarvi una storia come quella raccontata ne La donna scimmia.

Marco Ferreri, oltre ad essere il regista del film è anche il soggettista e lo sceneggiatore; l'operazione sarà Aldo Fini mentre Carbuglia sarà l'architetto. Gli altri attori, oltre ad Annie Girardot ed Ugo Tognazzi saranno scelti di volta in volta dallo stesso Ferreri; è certo fin da ora che essi saranno per la maggior parte attori napoletani.

d. g.

Annie Girardot

Ugo Tognazzi

La rivista al Teatro Maffei

Parte a ritmo di twist la nuova stagione di Ferrero

«Tutto esaurito» ieri pomeriggio e sera al Teatro Maffei: Mario Ferrero e la sua compagnia stabile hanno tenuto il nuovo manifesto: 15ª stagione, ennesima ripresa: «A Torino brilla sempre una stella». E' certo dubbio la buona stella di Ferrero: Punico comico in Italia (le diciamo senza tema di smentita) capace di riempire un teatro in piena estate, d'agosto.

Fuori il termometro tocca temperature inaspettabili. I parcheggi partono e continuano a lasciare in città. I cinema chiudono. Davanti ai televisori non si attendano più neppure i maschi; a Maffei c'è sempre un pubblico entusiasta, irascibile ai richiami balneari che non vuol perdersi l'annuale «cachet» di Ferrero.

L'estrosa comica ripete questo fedelmente non risparmiandosi, dando fondo alla sua consumata esperienza di attore. Con Ferrero si ride. Anche i palati meno facili saranno ben almeno una battuta da raccontare agli amici. Si ride con Ferrero e con gli altri caratteristi: le «spalle» Gianfabio Fosco e Riccardo Miloglio collaudati nella miniera e nella parodia; l'incomparabile Clara Gossaga, condivisa dal giovane Mario Marchetti.

Anche il corpo di ballo quest'anno si fa notare per l'avvenenza delle sue «girls», alle quali si perdona il non sempre perfetto sincronismo dei passi coreografici. Notevoli le due soubrettine Anna Maria Martini e Cristiana Lica; molto ammirate, per ragioni diverse, la danzatrice negra Shirley Cook e la cantante-scobrette Luana Sacconi (finalmente una bella voce anche nel teatro di rivista).

E la trama? E' difficile ritrovare in un impasto di scenette militaresi, battute satiriche su fatti di attualità nazionali e regionali, sulle parodie e sul tessuto narrativo della rivista. Vogliamo dire soltanto un «copioli» di Ferrero e dei suoi caratteristi: «Il Coro felicistico di Fantasio Fo» (non si abbiano a male gli abitanti di questa località). Ferrero, Fosco, la Sacconi e Miloglio ricreano a strappare il «bis» con una calibratissima parodiaccia di «rock» e «twist» all'ultimo grido. Da oggi si replica.

n. n.

OGGI E DOMANI ALLA RADIO

SABATO 3 AGOSTO

PROGRAMMA NAZIONALE (Torino I, m 467,4; Torino m.f. II — Ore 15: Giornale - 14,15: Arte in cucina - 15,30: Aria di casa nostra: canti e danze del popolo italiano - 15,45: Vela e sport: attualità, notizie, interviste sul la nautica da diporto, a cura di Ettore Janni e Vincenzo Zaccarino - 16: Popolla Radio: trasmissione per gli infermi - 16,30: Concerto del duca musicista Ivica.

Ore 17: Giornale - Le opinioni degli altri, rassegna della stampa estera - 17,25: Estrazioni del Lotto - 17,30: Concerto di musiche italiane per il mezzogiorno, tenuto da dilettanti siciliani di Augusta, Siracusa e Palermo - 18: Mercatini XXII Fiera Campionaria Internazionale, dalla cerimonia di Abbe Scinà - 19,30: Motivi in giostra - 20: Giornale

Ore 20,25: «Nobiltà», radiodramma di Ugo Ronfani; compagnia di prosa di Torino della Radiotelevisione Italiana con Anna Caravaggio, Gino Mavara, Mario Ferrari, Checco Rissone e altri; regia di Ernesto Cortese. La protagonista è Elisabetta, una donna orgogliosa della sua nobiltà, che durante la guerra, che si è trasferita come direttrice in una pensione in campagna, in un lago. Assieme al vecchio cameriere, Konrad, essa spia l'agenzia del soldato, colpevole di un male imperdonabile, con la speranza di ricordare compromettere della persona in questa circostanza oppressione e massacro arrivano un giorno un ispettore, che accolta nelle lunghe sedevano ore d'ozio gli ufficiali di Elisabetta e gli sconosciuti ricordi.

Ore 21,15: Incontro con l'opera, a cura di Franco Soprano: «Il Trovatore», di Giuseppe Verdi; cantano Leontyne Price, Rosalind Elias, Richard Tucker, Leonard Warren, Giorgio Tozzi; dirige Fausto Cleva del Teatro dell'Opera di Roma; direttore del Mutuo Basile - 21,50: Giornale - 21,55: Ritorno di sera, di Antonio Lubrano - 22,30: Giornale - Ultime notizie.

SECONDO PROGRAMMA (Torino II, m. 397,2, Torino m.f. II). — Alessandria Radio Cuneo m. 100,1. — Ore 14,30: Giornale - 14,45: Angolo musicale - 15: Locanda della sette bore, un programma di Leo Gregori con l'orchestra di Piero Umiliani - 15,15: Ricreatheque in microsolco - 15,30: Giornale - 15,35: Concerto in miniatura: minimi di tutti i generi di oggi: pianista Alexander Uninsky - 16: Rapsodia - 16,35: Mister quiz - 16,50: Giornale - 16,55: Ribalta di stagione - 16,50: Radiosabato. Musica da ballo.

Ore 17,30: Giornale - 17,32: Estrazioni del Lotto - 17,40: Musica da ballo - 18,30: Giornale - 18,35: Dal Velodromo Ekserb di Liegi campionati mondiali di ciclismo su pista, radiocronaca di Paolo Valenti - 18,40: I vostri preferiti - 18,20: Radiosera.

Ore 19,50: Buonasera: un programma di Antonio Amurri - 20,30: Giornale radio del sera passato, Arrivederci a settembre signori e donne; per non affliggere la vostra compagnia e l'amor quando per trovare la festa di ieri e di quella attualissima all'ultimo modo politico andreotti. Elisabetta interpreta ed darà accolto, calcolatori vari della lega - 21,30: Concerto a richiesta italiano - 22: Lettere a tre capelli, di sergio Silvagni - 22,30: Musica da ballo - 23: Giornale.

TERZO PROGRAMMA (Torino III, m. 242,8, Torino m.f. III). — Ore 18,30: Musiche di Milan e De Viole - 18,40: Libri ricevuti - 19: Musiche di Brodt - 19,15: La rassegna - 19,30: Concerto di ogni sera - 20,30: Rivista delle riviste - 20,40: Musiche di Telemann e Stamitz - 21: Giornale - 21,20: Piccola antologia poetica - 21,30: Concerto sinfonico diretto da Vladimir Fedosejev - Solista: violinista: «Il silenzio di Don Pasino».

DOMENICA 4 AGOSTO

PROGRAMMA NAZIONALE — Giornale radio ore: 8, 13, 19, 20, 23 - 6,35: Musiche del mattino - 7,10: Almanacco - Musiche del mattino - 7,35: E' sempre una canzone - 7,40: L'ultimo evangelico - 8,30: Aria di casa nostra - 8,50: Vita nei campi - 9,30: Messa - 10,30: Trasmissione per le Forze Armate - 11: Per voci e orchestra - 11,30: Una nostra risposta: Gli scrittori - 12: Arlecchino - 12,55: Chi vuol esser lieto... - 13,15: Carillon - 13,25: La buona del mattino - 14: Musica da camera - 14,30: Musica all'aria aperta - 16,30: Pianista musicale - 17: Intermezzo lirico - 18,20: Musica da ballo - 19,15: La giornata sportiva - 19,30: Musici da giostra - 19,55: Una canzone al giorno - 20,20: Applausi a... - 20,35: Buon ascolto: il personaggio - 21: Radiosera-rivista - 22: Libri ed ombre - 22,15: Musica strumentale - 22,45: Il libro più bello del mondo.

SECONDO PROGRAMMA — Giornale radio: 9,30, 9,30, 10,30, 11,30, 13,30, 19,30, 19,30, 20,30, 21,30, 22,30 - 7: Voci d'italiani all'estero - 7,45: Musiche del mattino - 8,35: Musiche del mattino - 9: Il giornale delle donne - 9,35: Hanno successo - 10: Disco volante - 10,20: La chiave del successo - 10,35: Musica per un giorno di festa - 11,35: Voci alla ribalta - 12,10: I dischi della settimana - 13: La signora della riviste presenta - 13,30: Don Chisciotte - 14: Le orchestre della domenica - 14,30: Voci dal mondo - 15: Musica alla spicchi - 16,40: Pratica musicale - 16,15: Il canzoniere - 17: Domenica sport - 18,30: I vostri preferiti - 18,50: Incontri sul pentagramma - 20,35: Tuttamusica - 21,35: Europa unita.

TERZO PROGRAMMA — Ore 17,05: «Adamo ed Eva», di J. Audiberti - 19: Programma musicale - 19,15: La rassegna - 19,30: Concerto di ogni sera - 20,30: Rivista delle riviste - 20,40: Programma musicale - 21: Giornale del Terzo - 21,20: Nel centenario della nascita di G. d'Annunzio: «Fedra», di Pizzetti.

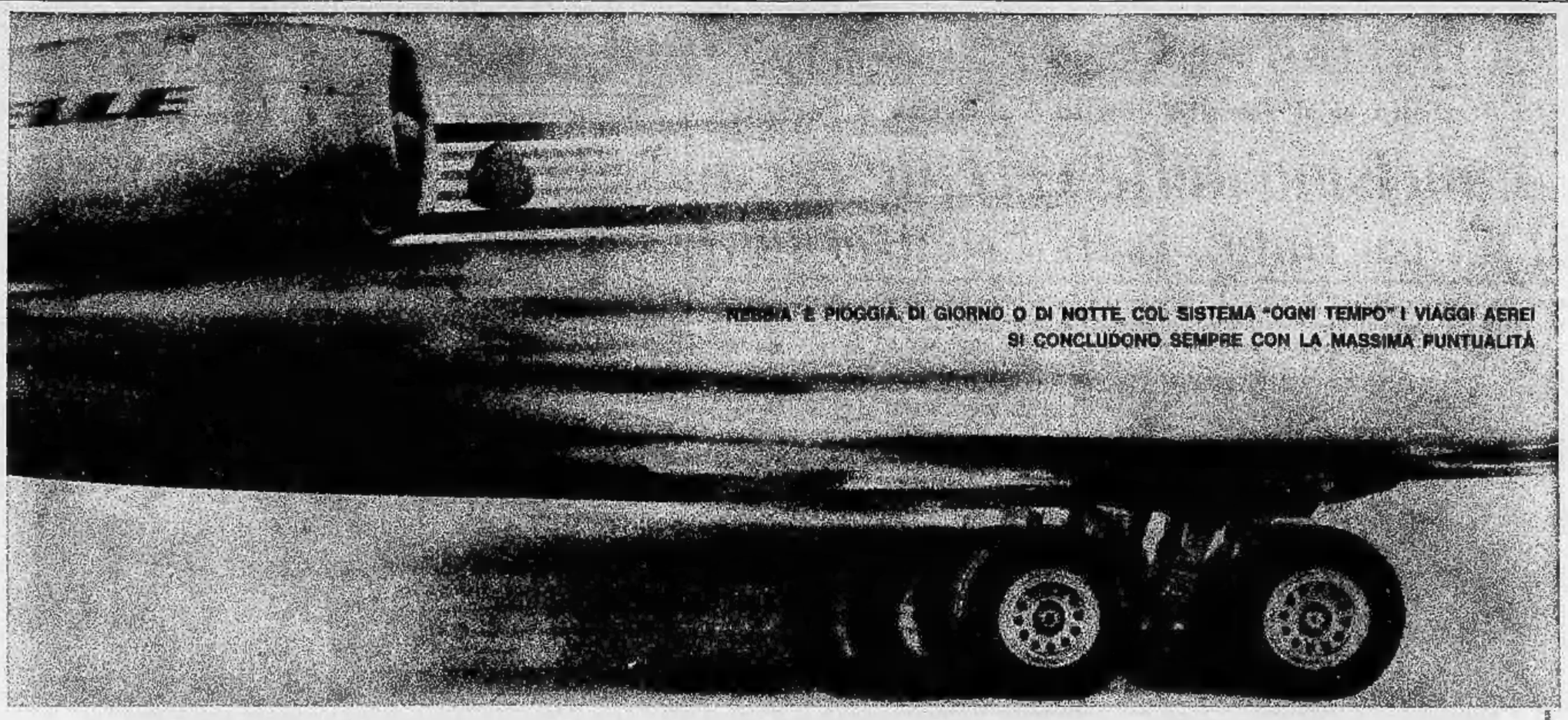

L'ALITALIA È LA PRIMA COMPAGNIA DEL MONDO

...ad equipaggiare la sua flotta di Caravelle
col sistema "ogni tempo",
sistema che garantisce la massima puntualità
di volo con ogni condizione atmosferica.

Il sistema di atterraggio "ogni tempo" è stato realizzato dalla Sud Aviation e dalla Lear-Siegler.

ALITALIA

ANNUNCI ECONOMICI

DOMANDE IMPIEGO
L. 50 per parola

(Continua da pag. 8)

PERITO industriale edile commerciabile quadriennale esperienza tempi costruzioni civili di importanza offresi, libero subito. Scrivere: « Pubblicità Stampa 8055 — Torino ». A74377

PREMIERE prative laboratorio alta moda offresi. Telefonare 236-054.

QUARANTATRENNE buona cultura, referenziata impiegabile, offresi segretario d'ufficio, bibliotecario, anche di qualche fiducia. Scrivere: « Pubblicità Stampa 3224 — Torino ». A77601

RAGIONIERA ventiduenne pratica lavori uffici accetta impiego offresi. Telefonare 801-163. A75818

RAGIONIERE e perito commerciale, 22enne, lunga esperienza chimica analisi merceologiche e laboratorio analisi mediche (Svizzera) corrispondenti ottimi anche presso istituti bancari, Scrivere: « Pubblicità Stampa 3229) — Torino ». A77600

RAGIONIERE esperienza Ventennale amministrazioni commerciali varie anche percentuale posto responsabili offresi sempre altamente serio. Telefonare 623-971.

RAGIONIERE esperto provatissima varia occupazione pomeridiana. Scrivere: « Pubblicità Stampa 8152 — Torino ».

SEGRETARIA qualificata di categoria pratica generale ufficio offresi sempre ottimamente. Scrivere: « Pubblicità Stampa 3227 — Torino ». A75358

SPEDIZIONIERE patentato offre assistenza a industria zienda necessità operative in Dogana diritto adeguato compenso mensile. Scrivere: « Pubblicità Stampa 6445 — Torino ». A75793

TECNICO specializzato costruzione manutenzione impianti sempre miglioramento offresi corpo servizio impianti. Scrivere: « Pubblicità Stampa 6109 — Torino ».

TEORICO Tv pratica decennale offresi assistenza presso ogni negozio, anche provinciale. Scrivere: « Pubblicità Stampa 1119 — Torino ». A75412

TRENTINOVENNE attivo, serio, dal commercio, esperienza decennale tutti rami ufficio amministrativo ottima preparazione pregiata scrivere: « Pubblicità stampa 3201 — Torino ». A75253

TRENTITREENNE dedicherebbe interamente sua attività commerciale occupazione, preferibile. Telefonare 837-099, ore 10-13

TRENTITREENNE referenziato, buona presenza, ama società, occuperebbesi posto di fiducia, eventuale cau. Scrivere: « Pubblicità Stampa 6150 — Torino ».

OFFERTE IMPIEGO
L. 150 per parola

A. ISTITUTO scolastico selezione diplomato professionalmente assevero causa aiuto segretario per corsi diurni e serali. Scrivere: « Pubblicità Stampa 272 — Torino ». 21373

A importante destazione migliorare, rispettabile industria zona Mirafiori offre lavoro quale centralinista. Indispensabile ottima presentabilità. Preziare ch. prove, referenze. Scrivere: « Pubblicità Stampa 360 — Torino ». 0-145

ABILE istruttrice libera subito cercasi. Telefonare 530-747. A73382

APPRENDISTA commessa 16-18 anni cercasi. Corsi, via S. Teresa 10, telefonare 45-819. A77694

ASSICURAZIONI cercasi impiegata già pratiche e primo impiego. Scrivere: « Pubblicità Stampa 2103 — Torino ». A73362

ASSISTENTE esperta cercasi da primaria industria per assistenza zona siguelà Torino, Specificare età, stato servizio, referenze ecc. Scrivere: « Pubblicità Stampa 3221 — Torino ».

ASSUMO signorina diligenza pratica libri jeans. Telef. ore ufficio 774-580.

AUTORI cercasi cercansi aspiranti inizio V Festival Torino. Mascaro, via Carmine 12. A76337

AUTOSCUOLA guida cerca istruttrice teoria. Telefonare 323-844. A77323

AVVIATISSIMO studio medico dentistico in Torino cerca signorina laureanda o segretaria, abile, bella presenza, referenziata. Scrivere: « Pubblicità Stampa 1146 — Torino ». A77702

AZIENDA commerciale zona Moncalieri 15-17enne volonterosa, diligente, referenziata. Telefonare 297-078, 290-077.

AZIENDA commerciale primaria corso contabile esperto contabilità generale fornito doti organizzative ci porgia studio questioni amministrative. Inviare curriculum: « Pubblicità Stampa 2146 — Torino ». A77405

AZIENDA nazionale autotrasporti, cerca signorina primo impiego. Presentarsi via G. Arimondi 3-C. A77442

BAPO offresi corsari per azienda meccanica stampaggio lamiera e attrezzature. Scrivere: « Pubblicità Stampa 1131 — Torino ». A76413

BAPO esperto, diplomato, esperto preliminari commerciarista di serie, in possesso documentata esperienza analoghe precedenti presso altre aziende, cerca importante industriale meridionale. Età massima 35 anni, indicare referenze, posti occupati, stipendio desiderato. Massima riservatezza. Pubblicità Personnel, via Roma 143 S, Napoli. 25504

CASA specialissimi cerca operatore disposto con esperienza diretta Dogana anche pensionato garantito di Finanza. Scrivere: « Pubblicità Stampa 6446 — Torino ».

CASSIERA corsari per negozio confezioni e abbigliamento Scrivere: « Pubblicità Stampa 8319 — Torino ».

CERCASI esperto semibile anche ottimo massimo 45-50enne pratico amministrazione media industria fidata. Inutile presentarsi senza ottime referenze. Telefonare 26-393, 20-138 ore ufficio.

CERCASI signorina referenziata capace segretaria stenodattilografia lingua francese inglese conoscenza inglese-francese inviare curriculum referenziato. Scrivere: « Pubblicità Stampa 6429 — Torino ».

CERCASI telefonista 18-20 anni per nuovo stabilimento in Montanaro. Telefonare 644-144. A77391

CERCASI semibionda cassa di moda referenziata ed esperienza lavoro. Scrivere: « Pubblicità Stampa 328 — Torino ».

CERCASI 18-19enne anche primo impiego per stabilimento Villanovese (Bergamo). Telefonare 510-302 A75840

CERCO diplomata primo impiego. Telefonare 687-551. A75838

CONNESSA abile assume negozio tessuti lanerie vicinanze sua residenza. Scrivere: « Pubblicità Stampa 3228 — Torino ». A77028

CONNESSA abile presenza cercasi per articolo unico accreditatissimo Rag. Scrivere: « Pubblicità Stampa 6048 — Torino ». A74260

CONNESSI ambosessi praticissimi rami sono massimo abbigliamento confezioni. Scrivere: « Pubblicità Stampa 6362 — Torino » A74755

CORRISPONDENTE tedesco possibilmente madrelingua conoscenza inglese commerciale, cercasi da media industria elettrotecnica. Scrivere a: « Pubblicità Stampa 3187 — Torino ».

CROMODORA, VIA VERONESE 224, TORINO, ASSUME IMPIEGATA PRATICA MANO D'OPERA, CONTRIBUTI, PRESENTARSI ORE ANTIMERIDIANE.

DATTILOGRAFA istruttrice volere cercasi massima diligenza. Telef. 673-958, ore ufficio. A74246

DISEGNATORI periti, assume importante ditta costruzioni macchine utensili. Scrivere, corredare « Pubblicità Stampa 8302 — Torino ». A73687

DITTA clientela nazionale zona portalampade, cristallerie, reclame, articoli casalinghi cerca direttore commerciale per nuovo articolo, buona esperienza distribuzione, capace dirigere, sviluppare nuova organizzazione esistente, possibilmente conoscenza tedesco, età 30-45 anni. Inviare curriculum, dettagliu referenze a: « Pubblicità Stampa 321 — Torino ».

DITTA commerciale cerca dattilografa pratica redigere corrispondenza. Telefonare 828-682. A70458

ULTIME NOTIZIE

Stamane alle 10 la partenza in aereo

Segni rientra a Roma dopo la visita in Germania

Un lungo comunicato sui colloqui politici - In particolare: «L'accordo di Mosca apre la via alla speranza di ulteriori progressi verso un disarmo generale completo graduale e controllato»

Il Presidente Segni mentre parla con la figlia del Cancelliere Adenauer, signora Liseth. A sinistra, la sua consorte, donna Laura (Telefoto)

Nostro servizio particolare

Bonn, sabato sera.

Il presidente della Repubblica on. Segni è ripartito stamane alle dieci dall'aeroporto di Colonia-Wahn alla volta di Roma. Poco prima della partenza è stato emesso un comunicato ufficiale sui colloqui cui la visita del Capo dello Stato in Germania ha dato luogo. In particolare esso ricorda che il presidente Segni ed il ministro degli Esteri Piccioni si sono incontrati anche con il Cancelliere federale Adenauer e il ministro degli Esteri Schroeder. Ai colloqui hanno partecipato l'ambasciatore italiano a Bonn, Guidotti, l'ambasciatore tedesco a Roma, Kluber ed altri funzionari dei due governi.

«I colloqui — continua il comunicato — si sono svolti in un'atmosfera di grande cordialità e nello spirito di sincera amicizia che caratterizza le relazioni italo-tedesche. Essi hanno offerto l'occasione per un esame approfondito ed ampio di tutte le questioni che sorgono dall'attuale situazione politica mondiale, ed hanno condotto ad una fondamentale concordanza sulle rispettive posizioni o sui reciproci obiettivi.

«L'accordo di Mosca sulla sospensione degli esperimenti nucleari apre la via alla speranza, secondo il parere concorde espresso da parte tedesca e da parte italiana, che tale accordo possa costituire il punto di partenza di ulteriori progressi verso un disarmo generale completo graduale e controllato.

«Giudicata nella convinzione che l'unione politica ed economica dell'Europa è di primaria importanza per la stabilità del mondo libero, le due parti hanno riaffermato la convinzione secondo cui l'integrazione europea deve progredire attraverso sforzi comuni degli stati membri della Comunità europea. Questo vale soprattutto per il futuro sviluppo della comunità economica europea in tutti i campi, contemplati dal trattato di Roma.

«In questo contesto da ambo le parti è stato accolto con favore l'accordo intervenuto di avere contatti regolari politici ed economici con la Gran Bretagna in seno all'Ueo esprimendo nello stesso tempo la volontà comune di promuovere l'intensificazione di tale procedura.

«Le due parti hanno inoltre ribadito la ferma intenzione di adoperarsi ulteriormente per sviluppare e approfondire i rapporti fra tutti gli stati della grande famiglia dei popoli del mondo occidentale, e di preoccuparsi del rafforzamento dell'ordine internazionale e della pace fra tutti i popoli. Fine ultimo di tutti gli sforzi comuni è il mantenimento della libertà, che rappresenta il nostro supremo valore.

«Con compiacimento e soddisfazione le due parti hanno sottolineato l'ottimo stato dei rapporti italo-tedeschi. Si è accordato che particolarmente nei settori culturale ed economico vi sono delle possibilità per una ancor più stretta collaborazione fra i due popoli.

«Particolare attenzione è stata consacrata alla posizione dei lavoratori italiani in Germania. Da parte tedesca si è preso atto con riconoscimento del prezioso contributo dato dai lavoratori italiani alla economia tedesca; deve essere ulteriore preoccupazione tedesca adoperarsi per soddisfare le esigenze dei lavoratori italiani e delle loro famiglie».

v. c.

Strozzò la propria creatura in dicembre

Sposa infanticida arrestata a Dronero

Il grave provvedimento dopo la perizia sul cadaverino - La giovane donna ha celebrato le nozze tre mesi dopo il delitto, commesso «per salvare l'onore» - Si proclama innocente

Nostro servizio particolare

Dronero, sabato sera.

Una giovane contadina, Letizia Gallino in Bonelli, di 24 anni, residente in frazione Monastero di Dronero, è stata arrestata questa mattina dai carabinieri della Sezione di Cuneo, al comando del maresciallo Soffientini. Il mandato di cattura, firmato dal sostituto Procuratore della Repubblica dott. Spaziani, accusa la Gallino di aver stroncato la propria creatura al suo nascere. Al colloqui hanno partecipato l'ambasciatore italiano a Bonn, Guidotti, l'ambasciatore tedesco a Roma, Kluber ed altri funzionari dei due governi.

«I colloqui — continua il comunicato — si sono svolti in un'atmosfera di grande cordialità e nello spirito di sincera amicizia che caratterizza le relazioni italo-tedesche. Essi hanno offerto l'occasione per un esame approfondito ed ampio di tutte le questioni che sorgono dall'attuale situazione politica mondiale, ed hanno condotto ad una fondamentale concordanza sulle rispettive posizioni o sui reciproci obiettivi.

«L'accordo di Mosca sulla sospensione degli esperimenti nucleari apre la via alla speranza, secondo il parere concorde espresso da parte tedesca e da parte italiana, che tale accordo possa costituire il punto di partenza di ulteriori progressi verso un disarmo generale completo graduale e controllato.

«Giudicata nella convinzione che l'unione politica ed economica dell'Europa è di primaria importanza per la stabilità del mondo libero, le due parti hanno riaffermato la convinzione secondo cui l'integrazione europea deve progredire attraverso sforzi comuni degli stati membri della Comunità europea. Questo vale soprattutto per il futuro sviluppo della comunità economica europea in tutti i campi, contemplati dal trattato di Roma.

«In questo contesto da ambo le parti è stato accolto con favore l'accordo intervenuto di avere contatti regolari politici ed economici con la Gran Bretagna in seno all'Ueo esprimendo nello stesso tempo la volontà comune di promuovere l'intensificazione di tale procedura.

«Le due parti hanno inoltre ribadito la ferma intenzione di adoperarsi ulteriormente per sviluppare e approfondire i rapporti fra tutti gli stati della grande famiglia dei popoli del mondo occidentale, e di preoccuparsi del rafforzamento dell'ordine internazionale e della pace fra tutti i popoli. Fine ultimo di tutti gli sforzi comuni è il mantenimento della libertà, che rappresenta il nostro supremo valore.

«Con compiacimento e soddisfazione le due parti hanno sottolineato l'ottimo stato dei rapporti italo-tedeschi. Si è accordato che particolarmente nei settori culturale ed economico vi sono delle possibilità per una ancor più stretta collaborazione fra i due popoli.

«Particolare attenzione è stata consacrata alla posizione dei lavoratori italiani in Germania. Da parte tedesca si è preso atto con riconoscimento del prezioso contributo dato dai lavoratori italiani alla economia tedesca; deve essere ulteriore preoccupazione tedesca adoperarsi per soddisfare le esigenze dei lavoratori italiani e delle loro famiglie».

v. c.

Nostro servizio particolare

Roma, sabato sera.

Il presidente della Repubblica on. Segni è ripartito stamane alle dieci dall'aeroporto di Colonia-Wahn alla volta di Roma. Poco prima della partenza è stato emesso un comunicato ufficiale sui colloqui cui la visita del Capo dello Stato in Germania ha dato luogo. In particolare esso ricorda che il presidente Segni ed il ministro degli Esteri Piccioni si sono incontrati anche con il Cancelliere federale Adenauer e il ministro degli Esteri Schroeder. Ai colloqui hanno partecipato l'ambasciatore italiano a Bonn, Guidotti, l'ambasciatore tedesco a Roma, Kluber ed altri funzionari dei due governi.

«I colloqui — continua il comunicato — si sono svolti in un'atmosfera di grande cordialità e nello spirito di sincera amicizia che caratterizza le relazioni italo-tedesche. Essi hanno offerto l'occasione per un esame approfondito ed ampio di tutte le questioni che sorgono dall'attuale situazione politica mondiale, ed hanno condotto ad una fondamentale concordanza sulle rispettive posizioni o sui reciproci obiettivi.

«L'accordo di Mosca sulla sospensione degli esperimenti nucleari apre la via alla speranza, secondo il parere concorde espresso da parte tedesca e da parte italiana, che tale accordo possa costituire il punto di partenza di ulteriori progressi verso un disarmo generale completo graduale e controllato.

«Giudicata nella convinzione che l'unione politica ed economica dell'Europa è di primaria importanza per la stabilità del mondo libero, le due parti hanno riaffermato la convinzione secondo cui l'integrazione europea deve progredire attraverso sforzi comuni degli stati membri della Comunità europea. Questo vale soprattutto per il futuro sviluppo della comunità economica europea in tutti i campi, contemplati dal trattato di Roma.

«In questo contesto da ambo le parti è stato accolto con favore l'accordo intervenuto di avere contatti regolari politici ed economici con la Gran Bretagna in seno all'Ueo esprimendo nello stesso tempo la volontà comune di promuovere l'intensificazione di tale procedura.

«Le due parti hanno inoltre ribadito la ferma intenzione di adoperarsi ulteriormente per sviluppare e approfondire i rapporti fra tutti gli stati della grande famiglia dei popoli del mondo occidentale, e di preoccuparsi del rafforzamento dell'ordine internazionale e della pace fra tutti i popoli. Fine ultimo di tutti gli sforzi comuni è il mantenimento della libertà, che rappresenta il nostro supremo valore.

«Con compiacimento e soddisfazione le due parti hanno sottolineato l'ottimo stato dei rapporti italo-tedeschi. Si è accordato che particolarmente nei settori culturale ed economico vi sono delle possibilità per una ancor più stretta collaborazione fra i due popoli.

«Particolare attenzione è stata consacrata alla posizione dei lavoratori italiani in Germania. Da parte tedesca si è preso atto con riconoscimento del prezioso contributo dato dai lavoratori italiani alla economia tedesca; deve essere ulteriore preoccupazione tedesca adoperarsi per soddisfare le esigenze dei lavoratori italiani e delle loro famiglie».

v. c.

È riuscito nell'impresa fallita a Bonatti

Uno svizzero ha scalato da solo la Nord dell'Eiger

Si chiama Michel Darbellay, ha 29 anni e fa la guida nel Cantone Vallese - Ha compiuto l'ascensione della terribile parete in trenta ore

Nostro servizio particolare

Kleine Scheidegg, sab. sera.

L'impresa fallita a Walter Bonatti è riuscita, dopo pochi giorni, a una guida svizzera del Cantone Vallese, Michel Darbellay, l'audace scalatore ha vinto da solo la parete Nord dell'Eiger, primo nella storia dell'alpinismo. La conquista della terribile parete di roccia e ghiaccio ha richiesto a Darbellay trenta ore. L'alpinista svizzero è partito ieri notte, alle 2, da Kleine Scheidegg ed è arrivato stamane alle 8 sulla cima della montagna, a 3974 metri di quota.

L'ascensione è stata interrotta soltanto questa notte per poche ore, per un bivacco nella zona immediatamente sotto il famoso «ragno bianco», l'ultimo passaggio-chiave dell'intera parete, a circa metà della salita. Nella mattinata e nel pomeriggio di ieri Darbellay aveva infatti superato le gravi difficoltà iniziali dell'impresa: la famosa e terribile «traversata Hinterstoisser» e i primi due nevai, enormi terrazzi bianchi dalla pendenza paurosa; lo attendevano ancora, dopo il «ragno bianco» (lunghe strisce di neve e ghiaccio che arplomano la nera roccia della montagna) le cornici della vetta.

Approfittando della luna alta nel cielo, Darbellay ha impiegato le ore della notte per evitare il rischio delle scariche di neve e di pietre che scendono in continuazione, nelle ore più calde del giorno, dalla cima. Così, in uno spazio di tempo relativamente breve, l'alpinista svizzero è salito sulla montagna più temuta del mondo, da solo.

Michel Darbellay, che ha 29 anni, non è molto noto al di fuori della ristretta cerchia degli appassionati di montagna del Vallese. Stamattina a Kleine Scheidegg si è appreso che lo scorso anno egli ha tentato di salire sull'Eiger, sempre d'estate, accompagnandovi due alpinisti, ma ha dovuto abbandonare l'impresa per le avverse condizioni atmosferiche. Non risulta che abbia fatto ascensioni sull'Eiger con altri scalatori. Tanto più eccezionale è dunque la sua vittoria.

In questi giorni sulla parete si susseguono i tentativi da parte di cordate composte soprattutto di austriaci e di tedeschi. Una di queste assistette domenica 28 luglio al drammatico ritiro di Walter Bonatti, dopo che una scarica di pietre gli aveva provocato la frattura di una costola. Lo scalatore monzese, intervistato a Kleine Scheidegg dopo la rinuncia, affermò che per il momento non pensava a ritentare; forse era in lui la fiducia di potersi riscattare, la prossima estate, o addirittura, prima dell'autunno di quest'anno, alla base della parete, per cercare la gloria della prima ascensione solitaria. Ora che Darbellay l'ha preceduto, non resta che la «prima» solitaria d'inverno.

Come si ricorderà, due anni or sono quattro alpinisti tedeschi, Hiebler, Kinshofer, Mayerhofer e Almberger, attirarono per primi la vetta dell'Eiger nella stagione invernale. Fu una vittoria memorabile, attenuata a prezzo di sei bivacchi notturni e sette giorni di difficilissima arrampicata, a temperature polari. La parete è alta circa millesettecento metri, e specialmente d'inverno è un'unica lastra di ghiaccio vetrato sopra la roccia. Ma l'ascensione nella stagione più fredda dell'anno presenta almeno un vantaggio rispetto alle scalate estive: la temperatura resta sempre tanto bassa da evitare che dalla montagna si possano «scaricare» ghiaccio e pietre; d'inverno, Bonatti non avrebbe corso il rischio di essere spazzato via, come è già toccato a molti alpinisti caduti su questa parete, da un'improvvisa caduta di sassi.

L'Eiger ha dunque perso, con l'impresa di Darbellay, un altro pezzo della sua sinistra corona di «montagne della morte».

l. f.

Strozzò la propria creatura in dicembre

Sposa infanticida arrestata a Dronero

Il grave provvedimento dopo la perizia sul cadaverino - La giovane donna ha celebrato le nozze tre mesi dopo il delitto, commesso «per salvare l'onore» - Si proclama innocente

Nostro servizio particolare

Dronero, sabato sera.

Una giovane contadina, Letizia Gallino in Bonelli, di 24 anni, residente in frazione Monastero di Dronero, è stata arrestata questa mattina dai carabinieri della Sezione di Cuneo, al comando del maresciallo Soffientini. Il mandato di cattura, firmato dal sostituto Procuratore della Repubblica dott. Spaziani, accusa la Gallino di aver stroncato la propria creatura al suo nascere. Al colloqui hanno partecipato l'ambasciatore italiano a Bonn, Guidotti, l'ambasciatore tedesco a Roma, Kluber ed altri funzionari dei due governi.

«I colloqui — continua il comunicato — si sono svolti in un'atmosfera di grande cordialità e nello spirito di sincera amicizia che caratterizza le relazioni italo-tedesche. Essi hanno offerto l'occasione per un esame approfondito ed ampio di tutte le questioni che sorgono dall'attuale situazione politica mondiale, ed hanno condotto ad una fondamentale concordanza sulle rispettive posizioni o sui reciproci obiettivi.

«L'accordo di Mosca sulla sospensione degli esperimenti nucleari apre la via alla speranza, secondo il parere concorde espresso da parte tedesca e da parte italiana, che tale accordo possa costituire il punto di partenza di ulteriori progressi verso un disarmo generale completo graduale e controllato.

«Giudicata nella convinzione che l'unione politica ed economica dell'Europa è di primaria importanza per la stabilità del mondo libero, le due parti hanno riaffermato la convinzione secondo cui l'integrazione europea deve progredire attraverso sforzi comuni degli stati membri della Comunità europea. Questo vale soprattutto per il futuro sviluppo della comunità economica europea in tutti i campi, contemplati dal trattato di Roma.

«In questo contesto da ambo le parti è stato accolto con favore l'accordo intervenuto di avere contatti regolari politici ed economici con la Gran Bretagna in seno all'Ueo esprimendo nello stesso tempo la volontà comune di promuovere l'intensificazione di tale procedura.

«Le due parti hanno inoltre ribadito la ferma intenzione di adoperarsi ulteriormente per sviluppare e approfondire i rapporti fra tutti gli stati della grande famiglia dei popoli del mondo occidentale, e di preoccuparsi del rafforzamento dell'ordine internazionale e della pace fra tutti i popoli. Fine ultimo di tutti gli sforzi comuni è il mantenimento della libertà, che rappresenta il nostro supremo valore.

«Con compiacimento e soddisfazione le due parti hanno sottolineato l'ottimo stato dei rapporti italo-tedeschi. Si è accordato che particolarmente nei settori culturale ed economico vi sono delle possibilità per una ancor più stretta collaborazione fra i due popoli.

«Particolare attenzione è stata consacrata alla posizione dei lavoratori italiani in Germania. Da parte tedesca si è preso atto con riconoscimento del prezioso contributo dato dai lavoratori italiani alla economia tedesca; deve essere ulteriore preoccupazione tedesca adoperarsi per soddisfare le esigenze dei lavoratori italiani e delle loro famiglie».

v. c.

Due ore in balia del mare su un'imbarcazione che faceva acqua

Paola e Alberto hanno rischiato di annegare al largo di St. Tropez

Erano saliti su una barca a motore con alcuni amici - Il motore si è bloccato, la situazione si è fatta drammatica - Il salvataggio «in extremis», quando il piccolo scafo stava per affondare - Si prevede una nuova ondata di proteste in Belgio per il comportamento dei due principi

Nostro servizio particolare

Bruxelles, sabato sera.

Soltanto oggi si apprende che Paola e Alberto di Liegi, mentre si trovavano nei giorni scorsi a St-Tropez, hanno corso il rischio di annegare in mare e sono rimasti per più di due ore in balia delle onde a bordo di una barca a motore che faceva acqua e che non aveva più la possibilità di raggiungere la riva. Si ricorda che i due principi erano rimasti vittime di un incidente analogo l'anno scorso nel Mar Ligure. Sembra comunque che l'avventura corsa quest'anno dal principe ereditario del Belgio e dalla sua sposa sia stata ben più drammatica.

Paola e Alberto avevano lasciato improvvisamente, a metà della settimana scorsa, la villa nella Versilia in cui di solito trascorrono le vacanze estive. La notizia era stata interpretata come un improvviso richiamo in Belgio da parte di Baldovino, mentre il portavoce della Corte di Bruxelles aveva confermato che i principi di Liegi si stavano «dirigendo a piccole tappe» verso la capitale belga, e che la causa del rientro poteva essere messa in collegamento con l'imminente maternità di Paola. Come è noto, la principessa attende il suo terzo figlio per il mese di ottobre.

Niente di tutto questo: invece di venire a Bruxelles — dove erano attesi sabato scorso — i principi di Liegi hanno raggiunto in macchina St-Tropez, dove si sono fermati quattro giorni in allegra compagnia. Dalla località più mondana della Costa Azzurra, Paola e Alberto sono poi ritornati in Versilia, segno che hanno intenzione di protrarre le loro vacanze il più possibile. Durante il soggiorno a St-Tropez è avvenuto l'incidente di cui si è detto e che sarebbe rimasto segreto se certi amici della coppia principesca, rientrati ieri sera dalla Provenza, non avessero lasciato trapelare i particolari della vicenda.

Giunti a St-Tropez, Paola e Alberto si erano uniti ad una compagnia di cui, tra gli altri facevano parte Vadim e Annette Stroyberg, gli amici soliti di Brigitte Bardot (ma l'attrice non c'era). La sera prima della paurosa avventura avevano ballato il twist e il madison nella «cave» di Ghislaine. La principessa Paola, nonostante le sue condizioni particolari, dopo avere tentato i passi dell'hully-gully si è anche fatta insegnare il tamouré. Si tratta dell'ultimo «grido» della danza in Francia e praticamente consiste nella ripetizione del richiamo d'amore della donna hawaiana, con movimenti frenetici delle anche, a cui l'uomo risponde con un ridicolo frullio delle gambe. I puritani lo sconsigliano.

Il giorno seguente Paola e Alberto, assieme ai coniugi Clemis, hanno noleggiato una barca a motore e si sono spinti al largo per fare il bagno e prendere il sole. Verso sera, quando erano al preparavano a fare ritorno a riva, l'imbarcazione ha cominciato a fare acqua ed il motore si è bloccato. Sembra che per più di due ore i principi e i loro compagni siano rimasti sullo scafo che minacciava di affondare.

Gli amici, che li attendevano per una grande festa data in loro onore al circolo dell'Epi Plage — un club molto elegante, con piscina privata, riservato quest'anno a poche persone —, preoccupati, si sono spinti al largo con un motoscafo, e hanno così potuto raggiungere l'imbarcazione dei principi di Liegi e condurre Paola e Alberto e i loro compagni in salvo. L'incontro fra le due imbarcazioni al largo ha avuto, assicurano quelli che vi hanno assistito, qualcosa di miracoloso.

L'avventura corsa dai principi a tre miglia dalla costa di St-Tropez non è ancora pubblica in Belgio. Ce da attendersi, quando verrà conosciuta, una nuova reazione da parte del pubblico e di certi organi della stampa, che non perdono occasione per criticare aspramente il modo di vita della principessa, tanto più ora che sta per diventare mamma per la terza volta.

a. d.

Paola di Liegi colta dall'obiettivo col marito principe Alberto sulla spiaggia in Versilia

Ha ucciso un giovane, padre di una bambina

Profonda impressione in Svizzera per il delitto dell'italiano a Viege

Emilio Castelli, arrestato poche ore dopo la sparatoria, ha affermato di avere colpito per sbaglio il Richard: aveva mirato a un amico di lui - La rissa provocata da una galanteria di un nostro connazionale a una donna del gruppo di svizzeri

Dal nostro corrispondente

Berna, sabato sera.

Nel Cantone del Vallese perdura vivissima l'impressione per il fatto di sangue avvenuto nella notte fra giovedì e venerdì. La vittima è il giovane sottocapo del deposito locomotive della ferrovia Brig-Zermatt Arnold Richard, di 29 anni, colpito da un proiettile sparatogli a bruciapelo da un italiano, certo Emilio Castelli, domiciliato a Varzo (Novara), ma che si trovava per ragioni di lavoro a Viege, nelle vicinanze di Brig.

Per il momento il giudice istruttore e la polizia mantengono uno stretto riserbo sul tragico episodio, ma in base alle informazioni si può ricostruirlo nel seguente modo. Dopo aver assistito alle celebrazioni indette in occasione della festa nazionale del 1° agosto, nella piazza centrale della cittadina di Viege, il Richard, accompagnato dalla moglie e da alcuni amici, stava rincasando. Erano le due di notte.

Improvvisamente sono usciti da una strada vicina alcuni italiani, e per motivi non ancora del tutto accertati i due gruppi sono venuti a diverbio (pare comunque che uno degli italiani, appunto l'Emilio Castelli, abbia rivolto frasi spinte alla moglie di uno degli svizzeri) Un giovane abitante di Viege ha redarguito il Castelli, invitandolo con parole abbastanza dure ad allontanarsi; è nato un violento tafferuglio tra i due gruppi ed il Castelli non ha esitato a estrarre da una tasca la pistola e a fare fuoco sui gruppo dei suoi avversari. Arnold Richard, che si trovava a una distanza di cinque-sei metri, è stato colpito da una pallottola all'addome e si è accasciato al suolo privo di sensi. Dopo pochi minuti era morto. Un altro proiettile sparato a bruciapelo dal Castelli ha ferito di striscio alla bocca un altro svizzero, il trentaduenne Ermanno Seematter, pure impiegato della ferrovia Brig-Zermatt. Mentre i presenti cercavano di soccorrere i due feriti, il Castelli si è quindi dato velocemente alla fuga, con un amico, Nicola Dattilo, di 35 anni.

Nel frattempo era giunta la notizia del delitto la polizia che ha iniziato rapidamente le ricerche dello sparatore. Sono state compiute varie perlustrazioni e all'alba di venerdì il Castelli è stato tratto in arresto nella camera che aveva preso in affitto alcuni mesi fa in una casetta alla periferia di Viege. Egli si è arreso alla polizia senza opporre la minima resistenza. Anche il Dattilo si è lasciato arrestare.

Per tutta la giornata di ieri e anche stamane i due italiani sono stati lungamente interrogati dal giudice istruttore del distretto di Brig, ma finora non è stato possibile avere da loro una spiegazione esauriente sulle precise circostanze del grave fatto di sangue. Essi affermano di aver perso il lume della ragione in seguito alle offese lanciate contro di loro dal gruppo degli svizzeri. Comunque il Castelli avrebbe ammesso di aver ucciso per errore lo svizzero Richard, poiché voleva puntare la sua rivoltella contro un compagno del vice-capo del deposito locomotive di Brig.

Le condizioni del ferito, Ermanno Seematter, ricoverato alla bocca da un proiettile sparatogli a brevissima distanza, sono buone. Basti dire che il Seematter è già stato dimesso dall'ospedale ed ha potuto raggiungere la propria abitazione.

L'episodio di Viege ha suscitato molta impressione in tutta la zona. Il fatto che il Castelli girasse per la cittadina con una pistola in tasca ha suscitato legittima apprensione e protesta da parte di tutta la popolazione. Si suppone che egli venga incriminato per il reato di omicidio aggravato appunto in considerazione del fatto che era armato. Meno grave appare invece la posizione del suo compagno, Nicola Dattilo, poiché quest'ultimo è risultato privo di armi da fuoco.

La vittima, Arnold Richard, era molto stimato a Viege, dove abitava da parecchi anni. Egli lascia una bimba di tre anni e la moglie che è in stato interessante. Dei Castelli invece si è saputo che è domiciliato a Varzo (Novara), che è separato da parecchio tempo dalla moglie, attualmente in Brasile. Ha una figlia di venti anni, che abita nelle vicinanze di Milano.

l. f.

Paura da ieri in Valpelline, dove nessuna porta è chiusa

Le indagini per la rapina in danno del parroco di Doues

Cinquecento persone interrogate, ma nessun fermo - Prima dell'aggressione i banditi per camuffarsi penetrarono nella villa di un ingegnere di Aosta

Dal nostro corrispondente

Aosta, sabato sera

I rapinatori del parroco di Doues, don Antonio Gaoi, parrebbero essersi dissolti nell'aria senza lasciare alcuna traccia. A ventiquattro ore dall'apertura delle indagini sono state interrogate numerosissime persone, non esageriamo se diciamo più di cinquecento, ma non è stato fatto dai carabinieri alcun fermo.

Da ieri si battono tutte le località della Valpelline dove esistono cantieri di lavoro stradali ed idroelettrici e si cerca di sapere da ciascuno degli operai dove ha trascorso la notte precedente. E' ferma convinzione infatti che i quattro o cinque banditi mascherati che hanno depredato il parroco di ogni suo avere siano operai che lavorano nei dintorni, o quanto meno ex-operai che conoscevano benissimo le abitudini degli abitanti di Doues.

A Doues, tranquillo paese alpestre, nessuno chiude la porta di casa, dia questa sulla strada o su un ballatoio. Forse è un'antica tradizione di ospitalità che si è tramandata nei secoli, forse è una dimostrazione eccessiva di fiducia nel prossimo. Fatto sta che nessuno, ci è stato assicurato, usa chiavistelli. I banditi infatti hanno potuto penetrare la notte scorsa, prima della rapina, in un'altra casa, e con facilità, o precisamente in quella dell'ing. Raffaello Zoja, consigliere democristiano al comune di Aosta.

La villa in questo periodo è disabitata; solo al sabato i figli dell'ingegnere salgono da Aosta per un breve «week-end». Ebbene, la porta sul retro posteriore ha potuto essere aperta con una leggera pressione della mano. Qui i quattro o cinque rapinatori hanno condotto a termine il travestimento. Si sono messi abiti sdruciti, uno un maglione colorato, e hanno tagliato pezzi di stoffa per farsi delle pezzuole da mettere sulla faccia. Non hanno asportato nulla dalla villa, che è loro servita esclusivamente come base per il travestimento. Poi i rapinatori, dalla villa Zoja, dopo avere bevuto un sorso d'acqua, forse per farsi coraggio — alcuni bicchieri sono stati trovati sul tavolo della cucina — si sono diretti in auto e a piedi, questo non si sa, alla parrocchia, dove sono penetrati mediante una scaletta.

Il resto è noto. Sorpreso il parroco nel sonno, l'hanno obbligato a consegnare tutti i risparmi suoi e della sorella Maria oltre ad una somma destinata da benefattori a un'altra sorella, suor Giuseppina, missionaria salesiana nell'Assam (circa 800 mila lire fra titoli e denaro liquido) quindi, insultati ospiti, tranquillamente come erano venuti a Doues, se ne sono andati.

l. v.

Uno sciopero paralizza i rifornimenti

Prese d'assalto le farmacie novaresi

Da quattro giorni in molti centri della provincia (e anche a Biella e in altre località) non arrivano più i medicinali dai grandi depositi dell'Unione Farmaceutica novarese e della Chimica Farmaceutica

Dal nostro corrispondente

NOVARA, sabato sera.

Le popolazioni di molti centri della provincia si trovano in grave disagio per la mancanza di prodotti farmaceutici. Da mercoledì è in corso uno sciopero, proclamato dalla Camera del Lavoro, dei dipendenti della Unione Farmaceutica Novarese e della Chimica Farmaceutica, i due più grossi depositi di medicinali della provincia. Sono interessate 141 persone, che chiedono miglioramenti economici e normativi. Lo sciopero è pressoché totale. Sono ormai quattro giorni che le due ditte farmaceutiche non riforniscono più le farmacie della provincia, ed è facilmente comprensibile che la situazione abbia provocato già molte proteste. Le richieste si ammucchiano a migliaia sui tavoli della direzione e i farmacisti lamentano minacciato di «assalto» i depositi se non riusciranno ad ottenere i prodotti. La situazione è indubbiamente allarmante.

Il direttore dell'Unione Farmaceutica Novarese ci ha fatto presente che lo sciopero, che si deve presumere sia ad oltranza, ha colto di sorpresa un po' tutti. «Era stato proclamato uno sciopero di ventiquattr'ore — ci ha detto il rag. Brunoldi, della Farmaceutica, — senonché i dipendenti non si sono più recati al lavoro. Non abbiamo più ricevuto alcuna comunicazione».

Lo sciopero è appoggiato anche dalla Cisl. Non siamo riusciti a raccogliere altri particolari presso le organizzazioni sindacali, in quanto la maggior parte dei sindacalisti è in ferie e quei pochi che si interessano dello sciopero in questione erano stamani fuori sede.

Il disagio, come abbiamo detto, è notevole. Le farmacie dei centri del Novarese sono rimaste sprovviste di medicinali. Quelle di Novara sono superaffollate: infatti i farmacisti della città sono chiusi a rifornirsi a Milano. Nelle farmacie, nonostante il freddo cotto, si notavano questa mattina lunghe file di persone: provenivano dai paesi della provincia. Le prospettive della situazione sono incerte: in ogni modo, per lunedì mattina alle ore 9 le parti sono convocate presso l'Ufficio provinciale del lavoro per cercare di raggiungere un accordo.

La soluzione della vertenza è attesa con comprensibile ansia non solo nella nostra provincia: proteste vivacissime sono giunte anche da Biella, Busto Arsizio, Varese, Gallarate e Vercelli, dove molte farmacie sono ormai prive di certi medicinali di uso corrente e sono prese d'assalto dai clienti.

v.

Stamane altre scosse di terremoto a Skopje

SKOPJE, sabato sera.

La terra ha tremato ancora stanotte e nelle prime ore dopo l'alba a Skopje cessando nuove scene di panico tra i superstiti. L'osservatorio meteorologico ha informato che il sesto di varia intensità sono state registrate sino alle 7,30 di stamane.

Per quel che riguarda i morti sinora disperatiti dalle macerie, il loro numero è di duemila, ma si ritiene che ancora altre persone siano state uccise nella terribile catastrofe. I feriti sinora ac ca 2000.

Inoltre più dell'85% delle abitazioni sono crollate o pericolanti.

GIULIO DE BENEDETTI
DIRETTORE RESPONSABILE
EDITRICE LA STAMPA

ANNUNCI ECONOMICI

OFFERTE LAVORO
L. 150 per parola

(Continua da pag. 13)

GRANDE INDUSTRIA METALMECCANICA TORINESE CERCA OPERAI PRIMA CATEGORIA PRESATORI RETTIFICATORI TORNITORI COLLAUDATORI, SECONDA CATEGORIA ACQUISTATORI MONTATORI RADIALISTI ADDESTRATI STABILE SISTEMAZIONE. CONDIZIONI PARTICOLARI RETRIBUTIVE PER LAVORO A TURNI. SCRIVERE DETTAGLIANDO ET INDICANDO ORE ANCHE FUORI ORARIO LAVORO DISPONIBILI PER COLLOQUIO. SCRIVERE: «PUBBLICITA' STAMPA 3332 — TORINO ». A77387

IMPORTANTE AZIENDA METALMECCANICA TORINESE ASSUME ELETTRICISTA PER SISTEMAZIONE DI IMPIANTI ELETTRICI IN MACCHINE IN MONTAGGIO. SCRIVERE: «PUBBLICITA' STAMPA 3431 — TORINO ». 0229

IMPORTANTE AZIENDA METALMECCANICA TORINESE ASSUME OPERAI ADDETTI MACCHINA DA 22 A 24 ANNI DA INSERIRE OFFICINA PREVIO CORSO DI PERFEZIONAMENTO TRIMESTRALE TEORICO PRATICO A CURA AZIENDA INTEGRALMENTE RETRIBUITO SUFFICIENTE ANCHE SOLO PRIME COGNIZIONI PROFESSIONALI ET DISEGNO MECCANICO. INDICARE SCUOLE FREQUENTATE, POSTI OCCUPATI. SCRIVERE: «PUBBLICITA' STAMPA 3127 — TORINO ». A77375

IMPORTANTE fabbrica confezioni pelle, impermeabili, assume tagliatore preferibilmente diplomato direttivo, magliolaria preferita, confezionista impermeabilista, confezionista maglierista, sarta in genere.

IMPORTANTE industria elettromeccanica cerca operatore per presa automatiche e torniscli prima categoria, massima retribuzione se veramente capaci. Scrivere: «Pubblicità Stampa 3185 — Torino ». A77631

IMPORTANTE industria produzioni alimentari cerca distillatore prima impiegato e aiutati reparto. Tel. 384-036, 380-167.

IMPORTANTE INDUSTRIA TORINESE ASSUME ALESAURISTI, ADDESTRATORI ATTREZZISTI AFFILATORI DI SECONDA CATEGORIA. SCRIVERE: «PUBBLICITA' STAMPA 3191 — TORINO ». A74310

IMPORTANTE industria torinese cerca operai specializzati e qualificati: attrezzisti, elettricisti, alesatori, fresatori, rettificatori, tornitori, aggiustatori, modellisti. Scrivere: «Pubblicità Stampa 6275 — Torino ». A75049

IMPORTANTE stabilimento Regina Margherita cerca cronometristi e aggiustatori stampisti I categoria. Tel. 723-060.

IMPRESA assume immediatamente per periodo ferie agosto operai addetti lavori pulizia. Telefonare 42-627.

IMPRESA assume manovali per lavori vari e facchinaggio. Telefonare 42-627

IMPRESA edile assume piccoli muratori. Telefonare 70-231. A77178

INDUSTRIA arredamenti cerca falegnami provetti e apprendisti, massima retribuzione. Telefonare 593-956. A77200

INDUSTRIA ASSUME MANOVALI DA QUALIFICARE SUCCESSIVAMENTE OPERAI. TELEFONARE 90-092.

INDUSTRIA cerca apprendisti e manovali addetti macchine. Tel. 681-775, 683-360 A76313

INDUSTRIA chimica zona Gran Madre cerca manodopera. Scrivere: «Pubblicità Stampa 6822 — Torino ».

INDUSTRIA chimica zona piazza Vittorio cerca manodopera. Scrivere a: «Pubblicità Stampa 1065 — Torino ».

INDUSTRIA confezioni cerca istruttore-capisala referenziato 25-40enne semplice altitudine. Telefonare 342-723/24.

INDUSTRIA costruzioni in serie macchine cerca tagliatori e tagliatrici alluminio appropriabile. Presentarsi via S. Rocchetto 20.

INDUSTRIA grafica cerca giovani ambosessi per stampa serigrafica. Telefonare 260-345 A77514

INDUSTRIA grissini zona Aeronautica cerca provetti impastatori, referenziati. Telefonare 790-721. A75587

INDUSTRIA meccanica cerca aggiustatori stampisti e carpentieri. Telefonare 342-557 A72258

INDUSTRIA meccanica, zona Lucento, assume operai qualificati: registratori, tornitori, alesatrici, rettificatori. Telefonare 731-703 A75074

INDUSTRIA TERMOTECNICA ASSUME DAPI MONTATORI ESTERNI. PROVA ESPERIENZA CALDAIE A VAPORE. MANOSCRIVERE A: «PUBBLICITA' STAMPA 326 — TORINO ». A74310

LAVORANTI meglio interno ed esterni esterni. Telefonare 553 095.

MAGAZZINO articoli sanitari cerca impiegato per lavori leggeri. Presentarsi La Medicatrice, San Anselmo 12.

MAGLIFICIO cerca confezionista et apprendiste confezionista. Presentarsi via Vinadio 22. 0226

MANOVALI zona media industria, lavoro continuativo conoscenza lavoro. Presentarsi Società Ita, strada del Drosso 103, Torino. 0165

MANOVALI specializzati assume Barocco. Presentarsi via Valperga Caluso 16

MANOVALI specializzati assume fabbrica mobili Rasovero, corso Canonico Allamano, zona industriale, Grugliasco.

MANOVALI e operai comuni cerca industria tessile buona retribuzione possibilità avanzamento. Scrivere a: «Pubblicità Stampa 9124 — Torino », oppure telefonare 851-873. A73321

MORFATORI idraulici automatico, Via Pinerolo 37. Presentarsi ore 18

MURATORE pratico costruzione forni assumesi subito, paga adeguata ACI Forni, piazza Crispi 50.

OFFICINA carpenteria metallica borgo S. Pietro cerca operai e apprendisti. Telefonare 865-928. A75532

OFFICINA meccanica cerca apprendista 15enne Rosta, via Caraglio 130.

OFFICINA zona Venaria cerca addetto presse stampaggio lamiera. Tel. 31-742 ore ufficio. A74772

OPERAI meccanici fabbrica cerca 1ist. via Montevideo 10 A74832

OPERAIO CHE ABBIA MEZZA GIORNATA LIBERA CERCASI PER FACILI LAVORI [illegible] MAGAZZINO. SCRIVERE ETA' POSTI OCCUPATI a: «PUBBLICITA' STAMPA 334 — TORINO ». 039

OPERAIO elettricista meccanico per manutenzione cercasi. Telefonare 28-970.

OPERAIO manovale pratico presa operai subito. Telefonare 373-961.

OPERAIO pratico meccanismo pilatura cerca industria, buona retribuzione. Scrivere: «Pubblicità Stampa 3155 — Torino a. A74316

OPERATORI bordi a frese orizzontali. Scrivere: «Pubblicità Stampa 1331 — Torino », A76613

O.S.I., via Montebello 18, cerca operatore fresa e forniture specializzato per stabilimento Madonna di Campagna.

PANETTERIA cerca commesso e donna tuttofare dalle 11 giorno. Presentarsi dalle ore 16 alle 20 via Oropolo Vigliani 201. A72167

PELLICCERIA cerca apprendista 15-16 anni. Telefonare 547-509, A72845

PENSIONATO ex carabiniere cerca continuativamente per sorveglianza diurna ingresso stabilimento. Presentarsi corso Regio Parco 141, ore 10-12 e 16-18.

PENSIONATO offriamo alloggio cambio custodia custodia Monferrato, Rivoltone, corso Belforte 70, Torino. 25625

PENSIONATO PER LAVORO FACILE E LEGGERO, DOTATA UN MESE, CERCASI. SCRIVERE ETA' POSTI OCCUPATI A: «PUBBLICITA' STAMPA 301 — TORINO ». 029

PER albergo in Riviera ponente fisso cercasi giovane addetto pulizia, donna addetta guardaroba e cameriera ai piani. Telefonare 30-340, Savona.

PER ampliamento quadri sarta dilla cerca carpentieri ferro e manovali specializzati bianca retribuzione. Telef. 281-025.

PER assistenza tecnica lavatrici cercasi militarmente con patente auto. Presentarsi ora ufficio corso Sebastopoli 375.

PER famiglia signorile cercasi cameriera fissa. Indicare età, posti occupati. Scrivere: «Pubblicità Stampa 2154 — Torino ». A75514

PER FONDERIA GHISA IMPORTANTE COMPLESSO INDUSTRIALE TORINESE CERCA OPERAI ADDETTI FORMATRICI, COLATORI, DISTAFFATORI, MANOVALI, OFFRENDO OTTIMA RETRIBUZIONE ET ADEGUATO TRATTAMENTO ASSISTENZIALE. DETTAGLIARE ETA' PRECEDENTI LAVORO. SCRIVERE: «PUBBLICITA' STAMPA 2330 — TORINO».

PER FORMAZIONE ADDETTI MACCHINE A MEZZO CORSO APPOSITO TRIMESTRALE IMPORTANTE AZIENDA METALMECCANICA TORINESE ASSUME DOPO FERIE OPERAI TERZA CATEGORIA DA 25 A 35 ANNI CON PRIME COGNIZIONI PROFESSIONALI. CORSO INTEGRALMENTE RETRIBUITO, DETTAGLIARE PREPARAZIONE SCOLASTICA POSTI OCCUPATI ETA', SCRIVERE: «PUBBLICITA' STAMPA 3229 — TORINO ». A77387

PER FORMAZIONE ADDETTI MACCHINE A MEZZO CORSO APPOSITO TRIMESTRALE INIZIO 1° AGOSTO IMPORTANTE AZIENDA METALMECCANICA TORINESE ASSUME IMMEDIATAMENTE OPERAI III CATEGORIA DA 25 A 35 ANNI CON PRIME COGNIZIONI PROFESSIONALI. CORSO INTEGRALMENTE RETRIBUITO. DETTAGLIARE PREPARAZIONE SCOLASTICA POSTI OCCUPATI ETA', SCRIVERE: «PUBBLICITA' STAMPA 6458 — TORINO ».

PORTINERIE case signorili a Torino assegnansi a coniugi referenziati, dilagliare situazione famigliare. Scrivere: «Pubblicità Stampa 6140 — Torino ».

QUARANTA-cinquantenne fidato cerca lattaio privato Torino, preferenza referenze città, esperti ramo, referenziatissimi. Inviare dati precisi: «Pubblicità Stampa 379 — Torino ». 0213

RETTIFICATORE liquidissima pratica operazione varie cercasi. Via Nizza 376, telefono 633-330. A74706

RIC GRANTE cerca dispensiera buona referenziatissima. Telefonare 45-618.

SALUMERIA zona Venchi Unica, cerca pratico commesso, offrire trattamento. Telefonare 750-098. A73626

SARTORIA uomo cercasi lavorante abilissima, referenziata, patentata modelli requisiti. Presentarsi: Antiliano, corso Vittorio Emanuele 68, Torino.

SERIA ditta impianti [illegible] assume operai provetti montatori tubisti. Telefonare 489-678. A77302

SERIA ditta impianti ferroviari assume subito apprendisti dai 15 ai 18 anni. Telefonare 489-678. A73105

SERIA industria metalmeccanica in Torino cerca operaio elettromeccanico qualificato o qualificata. Scrivere: «Pubblicità Stampa 8074 — Torino ».

SQUADRA carpentieri 35 imprese cerca per fine settembre lavoro 17 km. Torino, Scrivere: «Pubblicità Stampa 6307 — Torino ». A77396

STABILIMENTI metalmeccanici cercano un manovale robusto volenteroso pulizia macchina. Presentarsi Strada Lucento 19, telefono 340-430. A76301

STABILIMENTO metalmeccanico Canavese cerca urgentemente custode ammogliato senza prole, ottima alimentazione. Scrivere dettagliando a: «Pubblicità Stampa 6308 — Torino ». A74088

STABILIMENTO PREFABBRICATI CEMENTO ASSUME MANOVALI, MURATORI, POSSIBILITA' ALLOGGIAMENTO, LAVORO ASSICURATO ANCHE MESI INVERNALI. PRESENTARSI: DIMENTONI, CORSO CANONICA ALLAMANO 240, GRUGLIASCO.

STABILIMENTO zona Rivoli con impianti ed avviamento qualificato, particolari cerca operai cerchiatori saldatori II categoria, fresatori II categoria, carpentieri in ferro II categoria, rettificatori I categoria, tornitori III-II categoria, addetti alesatrice I categoria, collaudatori tornitori I-II categoria. Scrivere: «Pubblicità Stampa 3237 — Torino ».

TERMOSIFONISTI, idraulici operai e apprendisti cercansi. Telefonare 60-456.

TIMBRIFICIO industriale cerca giovane elemento addetto lavorazione etichette gommate, retribuzione accurata capacità. Telefonare 789-088. A73990

TORNITORI prima seconda categoria, apprendisti tornitori aggiustatori meccanica. Telefonare 353-433.

TORNITORI qualificati e apprendisti avviamo Feria, via Asti 37, tel. 31-032.

TORNITORI I e II categoria cercansi. Scrivere: «Pubblicità Stampa 1331 — Torino ». A75613

TUTTOFARE abile disposta trasferirsi villeggiatura cercasi. Telef. [illegible]47.

TUTTOFARE fissa abile referenziata cercasi coniugi soli. Tel. [illegible] ore 9-13.

URGE ottima operaia abilitata parzigli meccanica lavorazioni depositi carburanti. Presentarsi Gennaoli, via Bodoni 65 bis o telefonare 793-386.

URGENTE. Villetta precollinare cerca coniugi soli donna tuttofare marito giardiniere massa giornata. Referenziatissimi Telefonare ore pasti 655-101.

VENDICIATORI esperti assume Barocco. Presentarsi via Valperga Caluso 16

PIASTRELLISTI, RAFFE.
L. 120 per parola

AGENTE introduce pasticceria Torino esercizi già primaria casa dolciaria torinese. Scrivere: «Pubblicità Stampa 1084 — Torino ». A72270

AGENZIA di rappresentanza introdotta campo edile, industriale amministratore nuova edizione per provincia Cuneo. Scrivere: «Pubblicitas, Casella 232, Cuneo. 25694

BIELLA, organizzazione vendita tessuti direttamente consumatore assume rappresentanti. Pubblicano 176/4, Biella.

CAMICERIA industria confezionistica campionario privato elemento zona Piemonte Torino Liguria Lombardia Romagnola, massima discrezione. Scrivere: «Pubblicità Stampa 8126 — Torino ». A76336

INTRODUTTISSIMO salumeria alimentari eventualmente rappresentanza italiana, estera. Scrivere: «Pubblicità Stampa 8104 — Torino ». A75883

ISTITUTO linguistico cerca agente zona, eventualmente rappresentanza italiana, estera. Scrivere: «Pubblicità Stampa 8104 — Torino ». A75883

OLEIFICIO Oneglia con deposito a Torino cerca per città Piemonte, Lombardia, Veneto, Emilia, collaboratori alla vendita anche se parzialmente liberi o pensionati; ottime provvigioni periodiche. Esigesi referenze. Scrivere: «Pubblicità Stampa 230 — Torino ».

PENSIONATI introdotti bar, trattorie, ecc., cercansi. Obbligatoria produzione cinquino giornaliero. Fissa più provvigione. Scrivere: Pubblicitas, Casella 256, Alessandria. 25694

UTENSILERIA chiedesi cerca agente qualificato introdotto industria metalmeccanica provincia Piemonte, Casella Pubblicitas 208 V, Bologna. 25694

ANNUNCI MATRIMON.
L. 130 per parola

GIOVANE 35enne piccolo industriale industriosissimo signorina scopo matrimonio. Scrivere: «Pubblicità Stampa 6184 — Torino ». A74002

ALFA ROMEO 1600 TI, 1600 SPIDER E SPRINT, PRONTA CONSEGNA. FRANCESCO DA PAOLA 46. TELEFONO 547-209, CORSO TRAPANI 71, TEL. 383-543. 0155

ALFA 2000 spider, 2000 berlina, Giulietta TI, vendo permuta massimo facilitazioni pagamento. Dario Vico, via Filadelfia 91. Telefonare 296-914.

ALL'AUTOSALONE Moncalieri, Polmann 6, tel. 651-561, 500, 600, Bianchina panoramica, 1100, 1200, 1500, Volkswagen, Alfa 1000, Giulietta spider, furgoni, commerciali, 800, 1100. 0553

APPIA spider ultima 1.050.000 vendo. Autosalone 53-576. A72167

APPIA III unico proprietario privato vende privata. Telefonare 670-414.

ARDEA, 1400, 1100 camioncini furgone giardinetta altre occasioni vendite rate. Monastir 30. 01158

ASSORTIMENTO autovetture 500, 600, 1100, ecc. vende permuta rateizza. Giolitti 17 0312

ASSORTIMENTO usate, Volkswagen, 1800, 1300, 1200 spider, 1100, Daufphine, Ardea, 600, R. 500, Panhard, Porsche 1900, furgoni 600, Romeo, Saturno 28. 0337

ASSORTIMENTO eccezionale 1200, 1100, Appia, Giulietta, [illegible], quinta 500, vendiamo. Vigone 44. 0805

AUSTIN concessionaria, Fiorio guida 6c. tora 1962, Nuova [illegible] Telefon, 30-694.

AUTOAGENZIA Candia, Caraglio 3, Tel. 773-236, Giulietta spider TI, Giulietta Vignale, Austin A 40, Appia 1500, 1200 coupé Fulvia, 1100 Sport, [illegible], 500. 0337

AUTOAGENZIA Conti, Saluzzo 118, telefono [illegible]21. Compra vendita autoveicoli nuovi, nazionale occasione, massimo garanzia 058

AUTOGARNI noleggi cerimonie Fiatan N Sono perfetti, guidano a nuovo; Karmann 1961 rimessi pubblicità, perfetta Guidolandi, 883 N 2 rimessi pubblicità Fiatan in salone, vendo Commendatore Ferrandi, corso Unione Sovietica 12, tel. 593-182. 0428

AUTOGARNI 625, 640, numerati rimessi, trasporto netto minimali, assortimento camioncini Fiat, altri trasporto industriale, vendo Benedetto, Telef. 29-207.

AUTOGARNO 600 D Corbasso, Appia 250.000, 600 210.000, 403 215.000, Belvedere 185.000. Pr 43. 0144

AUTOGONDOR vende Flaminia zona Rivoli a partire da 7), Consul 315, Appia III, 1100 Special, 600, 500, Multipla, spider Austin. Corso Palestro 4, Tel. 510-462. 243

AUTOMOBILISTI, prima di comperare, vendere, visitate l'autosalone via Tirone 44, vi consiglieremo. 0526

AUTONOLEGGI Autogarage noleggi senza autista con vetture nuove in garanzia ultre 24 ore Lire 3700. Telefono 687-542. 0135

AUTONOLEGGI Barbesco Jolanda 32: 1800, 1300, 1100 D, 600 D, pulmini, 500 Giardiniera Telefonare 777-085.

AUTONOLEGGIARSI al «Moderno» nuove 1300, 1100 R, 600 D, 500 D. Telefonare 276-932. 0902

AUTONOLEGGIO Carenzo, vetture lusso, con autista pubblica. Tel. 80-554.

AUTONOLEGGIO Lucat senza scritta, corso Galileo Ferraris 104, tel. 530-150.

AUTONOLEGGIO Rapid 600 D, 1100 D, 1300. Via Bobbiano 18, telef. 779-041.

AUTORIMESSA vende 500, 600, 103, 500 belvedere, 1100 familiare, cambio con scooter, massima facilitazioni. Telefonare 687-514. 0135

AUTOSALONE delle nazioni, Giulio Cesare 339, tel. 281.800, 600, 1100, 1200, Giulietta TI spider sprint, 2[illegible], Austin 850 Zagato. Facilitazioni eccezionali.

AUTOSALONE «Tassiere», Rivoli 237 bis, telefono 49-532. Maserati, Mercedes, Fiatgiulia convertibile, Fiatta, Fiat convertibile, R-24, Appia III, II, Peugeot 403, 404, Citroën DS-19, Dauphine, Renault R-4, Simca 1000, Ford Taunus 17-M, Bianchina, 600-D, 103, 1200 spider, 1500 coupé Vignale, 2100, Giulietta TI, sprint. Cambi, rateazioni.

AUTOSALONE vende Flavia 62, Simca 1000, 1100 special, Appia II, 800, 850. Cavour 23, telefono 580-222. A72360

AUTOSOTTOVENZIONI immediate, condizioni vantaggiosissime. Ilma, Mercanti 18. Telefono 40-879. 0698

BELLA 600 (1967) 800-800, [illegible] 103 (1964) 220.000. Telefonare 489-576. A72360

BELLISSIMA 103 (1959) seminuova, 600 (1960) perfetto ordine telefonare 489-576.

BIANCHINA panoramica bicolore 6 mesi privati vende. Longo, Poirino (Torino).

BIANCHINA special cabriolet nuova, Abarth 1000 berlina perfetta, altra Bianchina '61, pochi km, vendo. Possonella, Unione Sovietica 65, telefono 800-626.

BIANCHINA Spider ottime condizioni vendesi rateando. Tel. 630-123. 10

BMW 700 berlina tetto, coupé, consegna immediata vendite rateali. Compero 30 mesi senza cambiali. Nuber, Giulio 34 Unione Sovietica 187.

CAMIONCINI consegna immediata 500 TD e 1300 Panina. Portata 5.50 e 13.50 ex. Lunghe rateazioni. Corso Tassoni 47. AT1081

CERCANSI agenti in Torino per vendita [illegible] fedelissimi di primario produttore gia introdotto ed interessato su piazza, alta provvigione, possibilità di carriera. Non disperdete inutilmente tempo. Scrivere: «Pubblicità Stampa 6370 — Torino ».

CERCO ragioneriniana fratti donna uomo per contabilità ed generali. Dispongo ufficio [illegible], eventuale domicilio, vitto, alloggiamo. Nicola Jannelli, via Ugento 10, Bovio 10, Milano.

CHIUDENDO negozio si impianton in 300 via Bottarelli 37 cop camion, seminuovi rappresentanza ed deposito quinquennale articolo. Telefonare 283-697.

CITTA fiume per Santa Francesca cede ex Vittoria 68, Torino, cerca rappresentante disposto viaggiare Torino e Provincia massima serietà, età 25-35 anni, licenza commerciale, compiutamente, possesso II grado, perfetta guida. Senza dotti requisiti inutile scrivere. A72210

FABBRICA liquorelle cerca rappresentanti veramente introdotti per provincia del Piemonte Center, via Sparta 32, Milano. 0-369

FABBRICA torinese rulmenti sciolti nuovo in materia plastica applicazione vasta, cerca rappresentante Torino Piemonte. Piastrino, via Lucerna 41, telefono 733-765. A72242

IMPORTANTE azienda cerca esclusivisti provinciali (possibilmente) intendenti parrucchiere per signora minimo 300.000 mensili, possibilmente cauzione. Rolfa Rivoli, via Matteotti 10, Bologna.

INDUSTRIA articoli igienici vendita di serie ai consumatori cerca rappresentanti per Torino, Asti, Novara, Vercelli. Ausia Bertrand Società Italiana Dorian, via Alessandria, Parioso 8, Roma.

INDUSTRIA confezioni maschili cerca rappresentanza per Piemonte ceramente introdotti con clientela. Referenze. Scrivere: «Pubblicità Stampa 8365 — Torino ». A74080

INDUSTRIA nazionale pesticidi, parassitari per vigneti cerca fattivissimi agenti di vendita zonali autoscrizzati per provincia Novara e Vercelli. Ottimo trattamento provvigionale e concorso spese. Scrivere: «Pubblicità Stampa 304 — Milano ». 25719

MACCHINE lavorazione legno assumono visitatori clientela Torino ed Piemonte, preferibilmente autoservizio proprio totale rimborso spese, stipendio adeguato. Nosso e C., Grugliasco, telefono 785-222. 0368

SMARRIMENTI
L. 180 per parola

SMARRITO portagli Accademia polacco femminile manicotto bianco vera armellino. Maneia. Telefonare 790-385.

INFORMAZIONI
L. 180 per parola

A.A. TORINA accertamenti infedeltà coniugali psicoattitudinali, informazioni commerc., segretezza. Vittorio Amedeo 23, telefono 44-176. 0460

A Assistenza di Maurizio Emma indagini per separazioni legali documentabili investigazioni psicoattitudinali controlli fornitori, sfilagnatura, informazioni ovunque, accertamenti ubicazioni epistolari. Via V 20, telef. 682-110, 683-575, 682-181.

ABBIATE presenta istituto trentennale informazioni private, personali, coniugali, accertamenti. Patronati, telefono 876-103. Accademia Alberti 1. 0439

ACCERTAMENTI accurati; indagini, informazioni ovunque. Mondial, Cavour 5, telefono 531-121 0388

CITTADINI dell'Unione dal 1876. Anziani Dante 2, telefoni 41-100, 521-649, 534-471. Indagini personalizzanti, private commerciali, controlli 0198

INFORMITALIA, istituto indagini informazioni, controlli, indagini, infedeltà. Extra nazionale. Santa Teresa 10, telefono 513-334 20037

ITALPOL informazioni accertamenti riservati ovunque. Madama Cristina 111, telefono 887-574. 0744

IGIENE E TERAPIA
L. 150 per parola

FUCATO in discotheque lussuosa piano Unità e Difesa Abruzzi quasi-lussuose ogni sera! 24534

AUTOMOBILI
L. 150 per parola

A.A.A.A. AUTOSOVVENZIONI Finanziamo pronta libretto 24, col 48h-888, 495-002 Finanziamenti immediati più convenienti, massimo valutazioni anche su automezzi ipotecati commisuro targati. 0124

A. ACQUISTIAMO autoveicolare valutazione massima, pagamento immediato. Torino Montevecchi 19. 017

A. FINANZIAMENTI immediati a pensionati auto, autocarri anche ipotecati commisuro targati. Finanzio, via Galliano 1 (Porta Nuova). Telef. 687-640.

A vale fabbricazione '61 Giulietta T.I. 103 speciali, 600 D, nuova 600, permuta Carlo Felice 67, Telefonare 545-037.

ABARTH Zagato 700 biallarga, perfetta finitura, garanzia vendo permuta. Telefonare 45-938. 25681

ABARTH 850 E 1000: PICCOLA GRANTURISMO DI DURATA, VELOCITA', RIPRESA, FRENATA, SICUREZZA. PROVATA CONSEGNA. COMMISSIONARIA FERTINELLA, UNIONE SOVIETICA 63. TEL. 809-835.

ABBIAMO Fiavia coupé, Flavia, Appia Zagato, Appia Vignale, Flaminia coupé, Giulia, Giulietta spider, 1500 coupé spider, 1300, 1200, 600 familiari, 700 Vignale, 500 Bianchina panoramici. Autosalone Porta Nuova, Volta 3, telefono 546-681. 0504

ABBIAMO vastissimo assortimento 500, 600, 103, Giulietta T.I., diverse spider. Auto Rosselli 11, telefono 500-682.

ACQUISTIAMO automobili qualunque tipo pagando contanti. Galliari 11. Telefono 66-491. 025

AFFARONI, acquisto, vendo, permuto qualsiasi automotrice. Lunghe rateazioni. Corso S. Maurizio 98. Tel. 677-253.

ANTINCENDIO Bianc. per autoscuzzi Lire 2000, installazione compresa. Elettrauto C. Monicucco 9, Torino.

AUSTIN concessionaria, Fiavia guida 6c. tora 1962, Nuova [illegible] Telefon, 30-694.

AUTOAGENZIA Candia, Caraglio 3, Tel. 773-236, Giulietta spider TI, Giulietta Vignale, Austin A 40, Appia 1500, 1200 coupé Fulvia, 1100 Sport, [illegible], 500. 0337

AUTOAGENZIA Conti, Saluzzo 118, telefono [illegible]21. Compra vendita autoveicoli nuovi, nazionale occasione, massimo garanzia 058

AUTOGARNI noleggi cerimonie Fiatan N Sono perfetti, guidano a nuovo; Karmann 1961 rimessi pubblicità, perfetta Guidolandi, 883 N 2 rimessi pubblicità Fiatan in salone, vendo Commendatore Ferrandi, corso Unione Sovietica 12, tel. 593-182. 0428

AUTOGARNI 625, 640, numerati rimessi, trasporto netto minimali, assortimento camioncini Fiat, altri trasporto industriale, vendo Benedetto, Telef. 29-207.

AUTOGARNO 600 D Corbasso, Appia 250.000, 600 210.000, 403 215.000, Belvedere 185.000. Pr 43. 0144

AUTOGONDOR vende Flaminia zona Rivoli a partire da 7), Consul 315, Appia III, 1100 Special, 600, 500, Multipla, spider Austin. Corso Palestro 4, Tel. 510-462. 243

AUTOMOBILISTI, prima di comperare, vendere, visitate l'autosalone via Tirone 44, vi consiglieremo. 0526

AUTONOLEGGI Autogarage noleggi senza autista con vetture nuove in garanzia ultre 24 ore Lire 3700. Telefono 687-542. 0135

AUTONOLEGGI Barbesco Jolanda 32: 1800, 1300, 1100 D, 600 D, pulmini, 500 Giardiniera Telefonare 777-085.

AUTONOLEGGIARSI al «Moderno» nuove 1300, 1100 R, 600 D, 500 D. Telefonare 276-932. 0902

AUTONOLEGGIO Carenzo, vetture lusso, con autista pubblica. Tel. 80-554.

AUTONOLEGGIO Lucat senza scritta, corso Galileo Ferraris 104, tel. 530-150.

AUTONOLEGGIO Rapid 600 D, 1100 D, 1300. Via Bobbiano 18, telef. 779-041.

AUTORIMESSA vende 500, 600, 103, 500 belvedere, 1100 familiare, cambio con scooter, massima facilitazioni. Telefonare 687-514. 0135

AUTOSALONE delle nazioni, Giulio Cesare 339, tel. 281.800, 600, 1100, 1200, Giulietta TI spider sprint, 2[illegible], Austin 850 Zagato. Facilitazioni eccezionali.

AUTOSALONE «Tassiere», Rivoli 237 bis, telefono 49-532. Maserati, Mercedes, Fiatgiulia convertibile, Fiatta, Fiat convertibile, R-24, Appia III, II, Peugeot 403, 404, Citroën DS-19, Dauphine, Renault R-4, Simca 1000, Ford Taunus 17-M, Bianchina, 600-D, 103, 1200 spider, 1500 coupé Vignale, 2100, Giulietta TI, sprint. Cambi, rateazioni.

AUTOSALONE vende Flavia 62, Simca 1000, 1100 special, Appia II, 800, 850. Cavour 23, telefono 580-222. A72360

AUTOSOTTOVENZIONI immediate, condizioni vantaggiosissime. Ilma, Mercanti 18. Telefono 40-879. 0698

BELLA 600 (1967) 800-800, [illegible] 103 (1964) 220.000. Telefonare 489-576. A72360

BELLISSIMA 103 (1959) seminuova, 600 (1960) perfetto ordine telefonare 489-576.

BIANCHINA panoramica bicolore 6 mesi privati vende. Longo, Poirino (Torino).

BIANCHINA special cabriolet nuova, Abarth 1000 berlina perfetta, altra Bianchina '61, pochi km, vendo. Possonella, Unione Sovietica 65, telefono 800-626.

BIANCHINA Spider ottime condizioni vendesi rateando. Tel. 630-123. 10

BMW 700 berlina tetto, coupé, consegna immediata vendite rateali. Compero 30 mesi senza cambiali. Nuber, Giulio 34 Unione Sovietica 187.

CAMIONCINI consegna immediata 500 TD e 1300 Panina. Portata 5.50 e 13.50 ex. Lunghe rateazioni. Corso Tassoni 47. AT1081

CITROEN DS 19, Citroën Ami 6, consegne gallerie, Parmula, rateazioni. Citroën, corso Vittorio Emanuele 208, tel. [illegible]18, 788-262. 000

COMPRO contanti qualunque automobile, permuto, prenotazione, consegne subito. Vigone 44. FAMILOAN 1500 VOLKSWAGEN CONSEGNE PRONTE CORSO CASALE 461, ASTRAUTO. 0-1143

DA MONTICONE, Petrarca 6, telefono 452-501, VASTO ASSORTIMENTO USATO, PROVE, PRENOTAZIONI VOLKSWAGEN, LUNGHE RATEAZIONI.

DAUPHINE perfetta, garantita, km. 30 mila, Telefonare 354-444 ore pasti.

DAUPHINE 1962 come nuova vendesi anche rateizzando. Telefonare 882-710.

DITTA vende 642 X3 rimettabile perfetta, 615 [illegible] ultimi, trasporto mobili impiegato. Telefonare 890-628. A73781

FIAT-SAVA Commissionaria, via Nizza 30, telefonare 652-662, 653-663. Modalità pagamento ordinario, autoveicoli pronti e usati, esposizione permanente autoveicoli usati, familiari. Diversi autocarri nuovissimi e rimettabili, grandi, medi e piccoli. Cambi, rateazioni fino 12 mesi.

FIAT 600, ottime condizioni 430.000 vendesi. Rateazioni. Corso Unione Sovietica 92. 10

FIAT 1100 T, ultimo stile, vendesi come nuova. Telefonare 20-00, Sesp, Pinerolo. 25838

FIAT 1500 in ordine vita vendesi. Telefonare 510-463, Fabro 10 bis.

FLAVIA coupé spider '63 vendo. Telefonare 309-916 A74832

FLAVIA pista 6 mesi resto finanziamento. Telefonare ore pasti 40-370.

FLAVIA 1961, vera occasione, ottime condizioni generali, vendesi privatamente in Cuneo, Giulio Cesare 157.

FONTANELLA E C., DOMMISSIONARIA FERRARI, PININFARINA, ABARTH, OSI, OLDSMOBILE, CHEVROLET, VAUXHALL. CORSO UNIONE SOVIETICA 62. TELEF. 599-835, CORSO VITTORIO 185, TEL. 547-607.

FORD Consul 315 seminuova garanzia vendo cambio [illegible], Telef 480 888.

FULVIA, cedesi/vende automobile che consegna immediata cedo. Tel. 380-800.

FUNZIONARIO impiegato vende agile 950 mod 4. Telefonare 882-710.

FURGONI Romeo scelta vende occasione. Telefonare 864-949. A75874

FURGONI VOLKSWAGEN CONSEGNE PRONTE IN CORSO CASALE 456. ASTRAUTO. G-1143

GARAGE vende bellissima 500, 600, Multipla, eventualmente cambio rateizza. Via Rattil 35, Telefono 535-514.

GIARDINETTA furgo 500 C, 103 (1954) revisionata qualsiasi prova. Tel. 483-875.

GIULIETTA spider, Giulietta T.I., 103, Austin, Dauphine, innocenti spider, 500, 600, 1100, 1400 S, 1800, Blanchina. Cavalieri, Piazza 35. 0-8

GIULIETTA 33 1962 come nuova vendesi. Collino, tel. 819-982, via Fabro 10 bis. 0367

GIULIETTE Sprint '60-'62-'63, spider '61, ottimi occasioni, vendesi. Collino, Fabro 10 bis. 0367

GUARALDI AUTOSALONE, S. FRANCESCO D'ASSISI 23, TEL. 521-970, AUTOVETTURE NUOVE, USATE, RATEAZIONI SANA, PRENOTAZIONI, PRONTA CONSEGNA. 0464

INNOCENTI-AUSTIN, nuova A-40S, berlina e combinata, motore 1100, più potente, più veloce, più bella, prenotazioni, permute, rateazioni, assistenza presso Commendatore Autotorino, Principe Eugenio 11, telefono 547-173, Accademia Albertina 3, tel. 882-710, Unione Sovietica 22, telefono 687-000. 0627

INNOCENTI giardinetta 1000, Fiat 600 1961 vendesi permutasi rateizzasi. Telefonare 882-710 0138

OCCASIONE vendesi semiautomobile di cilindro motri 10 con motore Lancia Fulvia 8 sano 1960. Telefonare 21-077, Pulia. 25580

OCCASIONE Flaminia coupé 2030 - 1960 - 1961, bellissime; Flaminia berlina 1960 perfette; Flaminia touring 3 visitatissimi 1962, vere occasioni; Flavia 5 mesi, ultra 1 anno, ottima 1961 bellissime; Appia III serie 1959 - 1960 - 1961 come nuova, vendo Commendatore Ferrandi, corso Unione Sovietica 12, tel. 593-182. 0428

OCCASIONISSIME MULTIPLUM 1100, 600, 850, FAMILIARI, MULTIPLE, GIARDINETTE, TOPOLINI, 1400, APE, GIULIETTE, DAUPHINE, GARANZIA, PERMUTE, RATEAZIONI, VIGONE 44. 0788

OPEL, Opel Museum, Rivoli 23 Rekord, Kadett, Caravan, prenotazioni, rateazioni. 326

OSEA VUOL DIRE ORDINE RISPETTO SERIETA' AUTOMOBILISTICA VENDITA PERMUTE RATEAZIONI OGNI TIPO. VIGONE 44. 03156

PANHARD meravigliosa utilità, vendo c